

RAPORT ANUAL 2021



IMPLANT EXPERT DSO

Stimați parteneri,

Am încheiat în creștere un an marcat de impredictibilitate și de multiple schimbări la nivel social și economic. Activând într-un domeniu în care sănătatea oamenilor este prioritară, am ales să privim această instabilitate ca pe o situație de moment, am trecut peste provocări și ne-am continuat evoluția dinamică asumată prin parteneriatul încheiat cu fondul de private equity Morphosis Capital.

A fost o perioadă plină, având ca principală direcție deschiderile clinicilor din țară ale căror lucrări erau planificate sau în curs de desfășurare. Astfel, în luna aprilie, printr-o investiție de 500 000 euro, ne-am extins prezența la Ploiești, prin deschiderea, prin sistemul de parteneriere, a unei clinici care aduce pentru comunitatea locală standardul nostru de servicii și oportunități de specializare pentru medicii din județ. În luna august, am inaugurat, tot în parteneriat, un prim centru în estul țării, la Galați, în urma unei investiții totale de 600 000 euro. La sfârșitul lunii octombrie, am deschis cea mai mare clinică din rețeaua noastră, cea de la Cluj-Napoca, al doilea centru din județ, la finalul unui proces care a durat 3 ani și cu un buget total investit de peste 2 milioane de euro. Am încheiat seria investițiilor anuale prin inaugurarea celei de-a 18 a clinici, la Craiova, cu o sumă investită de 540.000 de euro. Am demarat lucrările de amenajare pentru clinicile planificate pentru 2022 - centrul din Brașov și cel din București. La sfârșitul anului, cu cea mai extinsă rețea de clinici din stomatologia românească, am reușit să ajungem în 12 orașe la nivel național și să acoperim toate regiunile istorice, în linie cu misiunea noastră de a duce standardul nostru de servicii cât mai aproape de pacienții din țară.

O preocupare extrem de importantă a fost să putem susține ritmul accelerat de scalare din perspectiva factorului uman. Suntem mândri că anul trecut am integrat la nivel național aproximativ 150 de specialiști, echipa ajungând la sfârșitul anului la 567 de angajați și colaboratori. Unitatea și evoluția echipei contribuie enorm la promisiunea pe care le-o facem pacienților de a-i sprijini în orice moment decid să își înceapă planul de tratament, de la primul dintre până la sfârșitul vieții.

Pacientul a rămas în centrul acțiunilor echipei noastre, iar pe lângă infrastructura construită pentru binele acestuia, în 2021, am avut ca linie importantă de interes și democratizarea serviciilor noastre către publicul larg, prin lansarea, alături de Sanopass, a primelor abonamentelor stomatologice exclusiv digitale din România, care acoperă, prin nivelul accesibil, servicii de profilaxie dentară, radiologie și consultații. Ne-am dorit să aducem în prim plan, încă o dată, prevenția dentară, în condițiile în care jumătate dintre români nu ajung la medicul stomatolog, dar și o experiență a clientului mulată după preferințele acestuia. În aceeași linie de promovare a prevenției și standardului nostru de servicii ca normalitate pentru români, am dezvoltat prima noastră ofertă de abonamente corporate pentru ca angajații din companii să beneficieze, pe modelul medicinei generale, de servicii accesibile în domeniul stomatologiei.

Pentru că misiunea noastră se extinde dincolo de propriul business către formarea generațiilor următoare, am început seria de evenimente dedicate domeniului educației din stomatologie prin organizarea, în luna mai, a primului summit Clinicile Dentare Dr. Leahu pe piața de stomatologie, Dr.Leahu Dental Summit 2021, un eveniment online desfășurat pe o platformă specializată, care a reunit 923 de specialiști și 31 de speakeri, dintre care peste jumătate din afara rețelei, inclusiv profesioniști din alte țări. Pe lângă obiectivul de educare și schimb de informații, ne-am dorit să accentuăm, din nou,

termenul de „împreună”, vital pentru viitorul stomatologiei, căci doar astfel putem crește ca profesioniști, educându-ne și lucrând alături unii de ceilalți. Ne luăm angajamentul să continuăm aceste inițiative prin care împărtășim concepte moderne și experiența practică de lucru.

Am închis un an în care s-a observat, încă o dată, reziliența domeniului nostru, cu o capacitate fantastică de adaptare și reajustare permanentă, dar și de dezvoltare în condiții incerte, iar această dinamică s-a văzut în creșterea per total a industriei serviciilor stomatologice. Pentru noi, a fost anul în care am alocat un buget consistent de investiții, de 3,8 milioane de euro, iar cifra de afaceri a înregistrat cea mai importantă creștere din istoria companiei. În aceeași măsură, suntem foarte mândri că un număr semnificativ mai mare de pacienți unici ne-au investit cu încredere, iar gradul de satisfacție a acestora este, în continuare, indicatorul cel mai relevant după care ne conducem afacerea.

Și în 2022, vom continua planurile de dezvoltare a infrastructurii pe domeniu, dar și educația către pacienți și lumea medicală. Misiunea pe termen lung pe care o avem în echipă și alături de partenerii de investiție este să schimbăm, pentru binele pacientului, mentalitățile, procesele, infrastructura și nivelul de implicare din partea autorităților, iar în anul ce urmează vom mai face pași importanți pe direcția acestei construcții de viitor.

Cu stimă,

Ionuț-Adrian Leahu

CEO și fondator Clinicile Dentare Dr. Leahu





Raportul semestrial conform reglementărilor A.S.F. nr.5/2018 privind emitenții de instrumente financiare și operațiuni de piață

Pentru exercițiul financiar: **2021**

Data raportului: **29.04.2022**

Denumirea emitentului: **IMPLANT EXPERT DSO S.A.**

Sediul social: **Bulevardul Nicolae Caramfil nr. 41, etaj 1, sector 1, București**

Codul unic de înregistrare la Oficiul Registrului Comerțului: **40969355**

Număr de ordine în Registrul Comerțului: **J40/5004/2018**

Piața reglementată pe care se tranzacționează valorile mobiliare emise: **Bursa de Valori**

București

Capital social subscris și vărsat: **61 821 630 RON**

Principalele caracteristici ale valorilor mobiliare emise de societatea comercială:

Emitent obligațiuni subordonate în valoare de 10 000 000 RON prin intermediul Sistemului

Multilateral de Tranzacționare

Cuprins

<i>Sectiune</i>	<i>pagina</i>
1. Scurt istoric al Grupului	6
2. Descrierea activității	6
3. Informații cu privire la acțiuni, structura acționariatului și structura Grupului	14
4. Conducerea Grupului	14
5. Detalii cu privire la angajați și colaboratori	19
6. Cota de piață / Principalii competitori	19
7. Detalierea structurii veniturilor din exploatare	21
8. Clienți principali / Contracte semnificative	21
9. Principalii indicatori operaționali	22
10. Scurtă descriere a ultimelor rezultate financiare disponibile	22
11. O declarație referitoare la politica și practica privind prognozele, în concordanță cu principiile de guvernare corporativă a instrumentelor listate în cadrul ATS - BVB	26
12. O declarație referitoare la politica și practica privind dividendele, în concordanță cu principiile de guvernare corporativă a instrumentelor listate în cadrul ATS - BVB	26
13. Factori de risc	27
14. Societăți afiliate și procentul de acțiuni deținute	29
15. Anexe: - Situații financiare consolidate auditate - Situații financiare individuale auditate	31

1. SCURT ISTORIC AL GRUPULUI

Implant Expert DSO S.A., persoană juridică română, societate comercială pe acțiuni, înființată în anul 2019 este o companie de tip holding, ce controlează un grup de companii („Grupul”) care oferă servicii medicale stomatologice sub brand-ul „Clinicile Dentare Dr. Leahu”, și care își desfășoară activitatea printr-o rețea de 18 clinici, localizate în București, Cluj-Napoca, Constanța, Craiova, Galați, Iași, Oradea, Pitești, Ploiești, Timișoara, Turda, Sibiu.

Domeniile de activitate ale Grupului sunt:

- Activități de asistență medicală ambulatorie și stomatologică.
- Alte activități referitoare la sănătatea umană.



2. Descrierea activității

Implant Expert DSO S.A, prin intermediul Clinicilor Dentare Dr. Leahu, oferă tratamente dentare de calitate, într-un număr restrâns de ședințe și la prețuri competitive. Această idee a pornit din dorința fondatorului, Leahu Adrian- Ionuț, de a duce stomatologia românească la un nou nivel, în care pacientul să primească Sănătate Reală și o Experiență Excepțională.

Primul pas către realizarea acestei viziuni definite de conceptul „servicii integrate, vizite puține, timp câștigat” a fost deschiderea, în anul 2010, a primului cabinet în Popești Leordeni.

Unsprezece ani mai târziu, Clinicile Dentare Dr. Leahu dispun de 153 de săli de tratament în cele 18 clinici din București, Cluj-Napoca, Constanța, Craiova, Galați, Iași, Oradea, Pitești, Ploiești, Timișoara, Turda, Sibiu, unde pun la dispoziția pacienților tehnologie medicală de ultimă oră, priceperea celor peste 560 de membri ai echipei și tratamente stomatologice inovatoare.

Pe parcursul a unsprezece ani de activitate, Clinicile Dentare Dr. Leahu au obținut numeroase reușite și premii medicale dentare: Clinica Dr. Leahu Caramfil - primul centru din România acreditat de Institutul de Biotehnologie, Centrul de Excelență în Implantologie Dentară Dr. Leahu Rin Grand Hotel - primul Centru de Excelență în Sănătate și Turism din România.

An	Descriere
2010	<p>Dr. Ionuț Leahu deschide primul cabinet medical în Popești-Leordeni, echipat cu 2 scaune. Încă din prima luna de activitate cabinetul a generat venituri suficiente pentru acoperirea tuturor cheltuielilor de funcționare, astfel încât medicul Ionuț Leahu a decis după 6 luni să contracteze primul credit bancar pentru modernizarea aparaturii.</p> <p>Clinica a fost activă între anii 2010-2011.</p>
2011	<p>În luna ianuarie este deschisă clinica din Floreasca, în urma unei investiții de aproximativ 40.000 de euro pentru amenajare și achiziția a 2 scaune. Deși contractul de chirie semnat inițial se întindea pe o perioadă de 5 ani, în 2015 clinica a fost închisă în urma unei decizii strategice, rezultată din creșterea chiriei peste limita acceptabilă și lipsa spațiului pentru amplasarea unui centru de radiologie dentară.</p>
2013	<p>Se deschide clinica din Piața Victoriei, fiind prima clinica Dr. Leahu ce dispune de cea mai modernă aparatură medicală. Pe lângă cele 4 scaune performante, a existat încă de la început o gamă variată de echipamente de ultimă generație precum VELscope Vx, singurul aparat aprobat de OMS pentru depistarea cancerului oral sau Lampa Zoom, cel mai avansat sistem profesional de albire a dinților. Radiologie dentară digitală. Clinica este deschisă și în prezent.</p>
2015	<p>Acesta este un an extrem de important pentru Clinicile Dentare Dr. Leahu. În luna februarie, în urma unei investiții de 200.000 de euro, se inaugurează Centrul de Excelență în Implantologie Dentară din incinta Rin Grand Hotel, o clinică cu 6 scaune (în prezent 7) și un centru de radiologie dentară digitală.</p> <p>Locația din incinta hotelului Rin este acreditată de SIRONA pentru utilizarea tehnologiei CEREC CAD/CAM. Ionuț Leahu semnează un parteneriat cu Rin Grand Hotel prin care Clinicile Dentare Dr. Leahu oferă pachete avantajoase de turism dentar destinate străinilor care vor să profite de prețurile avantajoase din România.</p> <p>Tot în acest an, medicul Ionuț Leahu obține recunoașterea de medic referent Bredent, brand-ul numărul 1 în refacerea danturii în doar 24 de ore.</p>
2016	<p>Are loc deschiderea în zona Pipera a primei clinici dedicate copiilor. Clinica situată în incinta Family Clinic a fost dotată cu 2 scaune și cu un centru de radiologie dentară.</p> <p>Pe lângă serviciile clasice de stomatologie (fluorizări, sigilări, tratamente cu aparate dentare, etc.) medicii oferă copiilor îndrumările necesare pentru realizarea unui periaj dentar corect și menținerea igienei orale.</p> <p>Anul 2016 se încheie cu un număr total de 4714 pacienți unici în Clinicile Dentare Dr. Leahu.</p>
2017	<p>Este inaugurată Clinica Dentară Dr. Leahu din Caramfil, cea mai mare clinică marca Dr. Leahu. Clinica dispune de 8 săli de tratament, 2 săli de planificare digitală și un centru de imagistică 3D digital.</p> <p>Cifra de afaceri, aflată în continuă creștere datorită dezvoltării lanțului de clinici, ajunge la 17 milioane de lei, cu un total de 150 de angajați.</p> <p>Tot în 2017, la inițiativa Clinicilor Dentare Dr. Leahu și a Comisiei pentru Sănătate și Familie din Camera Deputaților, are loc prima dezbateri pe tema sănătății orale din Parlamentul României.</p>

An	Descriere
2018	<p>Incepe extinderea la nivel național și este inaugurată în luna aprilie Clinica Dentară Dr. Leahu din Pitești, fiind prima din afara Bucureștiului. În urma unei investiții de 500.000 de euro, noua clinică a fost echipată cu 8 săli de tratament, radiologie și laborator de tehnică dentară. În cadrul clinicii din Pitești, pot beneficia de tratament stomatologic de calitate și bolnavii de autism, schizofrenie sau epilepsie.</p> <p>În luna mai a avut loc Gala Clinicile Dentare Dr. Leahu „7 ani de excelență”, eveniment organizat cu ocazia aniversării a 7 ani de la inaugurarea primei clinici dentare Dr. Leahu și a reunit peste 220 de invitați, reprezentând pacienți, doctori și parteneri.</p> <p>Tot în 2018 a avut loc și deschiderea celei de-a 6-a clinici stomatologice Dr. Leahu și a doua din afara Capitalei, în Timișoara. Aceasta oferă pacienților servicii de stomatologie generală, endodonție, implantologie orală și chirurgie dento-alveolară, fiind echipată cu 9 scaune.</p> <p>În acest an a fost inaugurat și laboratorul de tehnică dentară din cadrul Centrului de Excelență în Implantologie dentară Rin Grand Hotel. În acest laborator se pot realiza proteze din acrilat și gutiere, lucrări protetice pe suport de zirconiu, coroane provizorii și finale CEREC 3D CAD/CAM sau coroane metalo-ceramice. În cadrul acestui laborator lucrează 8 tehnicieni, iar durata de realizare a unui dinte prin sistemul CEREC 3D CAD/CAM durează doar o oră.</p> <p>Anul 2018 se încheie cu un număr de 10.186 de pacienți unici, reprezentând o creștere de aproximativ 148% față de anul 2016.</p>
2019	<p>Se deschide Centrul de Excelență în chirurgie orală Dr. Leahu Caramfil 2, prin extinderea celui deja existent cu etajele 3 și 4 ale clădirii. Centrul dispune de 7 săli de tratament de ultimă generație. Un nou centru de radiologie dentară 3d Planmeca, 2 săli de recuperare post-chirurgicale.</p> <p>Centrul este dedicat pacienților care au nevoie de restaurări ale întregii danturi în doar 24 de ore, prin intermediul sistemului SKY fast&fixed de la Bredent, implanturi dentare sau implanturile zigomatice, ceea ce reprezintă una dintre cele mai complexe intervenții chirurgicale din stomatologie.</p> <p>În 2019 rețeaua se extinde din nou în afara Bucureștiului, cu o nouă clinică deschisă în Turda, ajungând astfel la un lanț de 8 clinici dentare. Clinica situată în centrul orașului Turda este echipată cu 5 scaune stomatologice și beneficiază de servicii de radiologie digitală.</p> <p>În Octombrie este inaugurată în zona Victoriei „Academia Spațială Dr. Leahu” prima clinica dedicată exclusiv copiilor și adolescenților, un concept unic în lume care include personaje, jocuri și un sistem proprietar dezvoltat pentru înregistrarea micilor pacienți și motivarea lor permanentă în prevenția dentară. Clinica are 8 cabinete, 4 rezerve pentru pacienții care au nevoie de anestezie generală, centru de radiologie dentară digitală. În același timp este inaugurată și clinica pentru adulți în aceeași zonă cu 8 cabinete, rezervă de recuperare, centru de radiologie 3d și mini-laborator digital de tehnică dentară.</p> <p>În Noiembrie are loc deschiderea a trei centre stomatologice noi în București, Constanța și Oradea. Clinica din Constanța a presupus o investiție de 1,8 mil. euro, cea mai mare realizată până acum în rețea, și dispune de 12 scaune și centru de radiologie. În plus, integrează un concept creat special pentru copii.</p> <p>Unitatea din Oradea are 8 scaune și a fost dezvoltată prin sistemul de parteneriere lansat în 2018, fiind a doua deschisă în acest fel, după clinica din Pitești.</p> <p>Clinică din București se află în zona Piața Victoriei în apropierea centrului specializat pentru copii, Academia Spațială Dr. Leahu, și este noul Centru de Excelență în Estetică Dentară din cadrul rețelei.</p> <p>Astfel, rețeaua este formată în prezent din 12 clinici situate în București, Pitești, Timișoara, Turda, Constanța, Oradea, cu un total de 86 de scaune.</p>

An	Descriere
2020	<p>În 21 Martie prin Ordonanță Militară nr 2 a fost suspendată activitatea cabinetelor stomatologice cu excepția asigurării serviciilor de urgență. Această măsură a afectat pe o perioadă de aproape 3 luni activitatea clinicilor din grup dar am testat capacitatea companiei de a se adapta și, am reușit cu succes să revenim pe un trend de creștere față de aceeași perioadă a anului 2019 imediat după terminarea perioadei de urgență. Pe perioada de lockdown am asigurat servicii de urgență în toate cele 6 orașe din țară în care activăm. După 15 mai când a încetat starea de urgență am revenit la activitățile normale și am asigurat toate serviciile pacienților noștri.</p> <p>Pe 15 Septembrie a fost inaugurată clinica din Iași, cea mai mare din regiunea Moldovei, cu 12 săli de tratament, 2 radiologii, bloc operator și o zonă de servicii pentru copii, aducând local conceptul de Academie Spațială.</p> <p>În luna Octombrie a fost închisă clinica din Pipera.</p> <p>În luna Noiembrie a fost inaugurată clinica din Londra, care are o capacitate de 4 cabinete și un centru de radiologie, investiția totală a fost de 400 000 GBP.</p>
2021	<p>În anul 2021 a continuat strategia de dezvoltare a companiei prin extinderea rețelei de clinici din țară.</p> <p>Prima clinică deschisă a fost cea din Ploiești pe data de 17 Aprilie, cu o investiție totală de 500 000 de Euro, clinica este dotată cu opt cabinete dentare cu aparatură medicală de ultimă generație, un centru de radiologie și un spațiu special dedicat pentru tratamentul copiilor.</p> <p>În luna August a fost deschisă clinica Enayati Medical City din București, clinica cu 2 cabinete dentare destinată tratamentului pacienților cu afecțiuni oncologice dentare.</p> <p>Pe 20 August a fost deschisă clinica din Galați cu o investiție totală de 600 000 de Euro, clinica are 9 cabinete, un centru de radiologie și un spațiu special dedicat pentru tratamentul copiilor.</p> <p>Cea mai mare investiție a grupului din acest an este cea în clinica din Cluj-Napoca, deschisă pe 30 Octombrie 2021. Clinica din Cluj-Napoca a presupus un buget total investit de peste 2 milioane de euro și integrează 18 cabinete, bloc operator și capacitate pentru terapie intensivă, 2 centre de radiologie dentară, laborator dentar și "Academia Spațială", concept unic în România dedicat serviciilor pentru copii.</p> <p>Pe 27 Noiembrie, Clinicile Dentare Dr. Leahu au inaugurat un nou centru stomatologic în Craiova, al 18-lea din rețea. Investiția s-a ridicat la 540.000 de euro și are în dotare cabinete stomatologice, radiologie dentară digitală și cabinete special destinate pentru tratamentul copiilor.</p> <p>În ultima parte a anului 2021 a început și amenajarea clinicii din Brașov care va fi finalizată în luna Aprilie a anului 2022. Acesta clinică va avea în dotare cabinete stomatologice, radiologie dentară digitală și cabinete special destinate pentru tratamentul copiilor.</p>

Principalele linii de activitate ale Clinicilor Dentare Dr. Leahu sunt:

1) Implanturi Dentare

SKY Fast&Fixed Bredent

- ✓ Aceste implanturi reprezintă cea mai modernă și sigură metodă de reconstrucție totală a danturii.

- ✓ Se adresează: pacienților cu dinți afectați de boala parodontală, pacienților care și-au pierdut tot dinții, celor cu dinți irecuperabili și care nu pot susține o lucrare fixă, dar și pacienților cu proteze dentare care doresc o dantură fixă.
- ✓ Procedura durează mai puțin de 24 de ore.

INNO

- ✓ Implantul INNO reprezintă o soluție rapidă și optimă de rezolvare a urgențelor dentare într-un mod mult mai rapid, sigur și eficient față de alte tratamente stomatologice tradiționale.
- ✓ Acest tip de implant oferă o integrare rapidă cu structura osoasă a pacientului și asigură o conexiune durabilă.

Nobel Biocare

- ✓ Implanturile Nobel Biocare oferă un grad crescut de stabilitate în situații dificile, integrându-se perfect și oferind suport suplimentar zonelor cu un volum scăzut de țesut osos și țesut moale.
- ✓ Poate fi plasat în locuri dificile sau înguste, acolo unde alte implanturi nu pot fi integrate.

Stumann

- ✓ Implanturile Strumann beneficiază de o tehnologie de ultimă oră ce stimulează vascularizarea și regenerarea țesuturilor încă din prima zi de la implantare, oferind un timp mult mai scurt de recuperare.
- ✓ Datorită materialului biocompatibil, riscul apariției complicațiilor sau infecțiilor post-operatorii este redus la zero.

Implantologie dentară digitalizată

- ✓ Tratatamentul implanto-protetic computerizat reprezintă un concept nou de restaurare a danturii, bazat pe tehnologie de înaltă precizie.
- ✓ Informațiile furnizate de tomografia computerizată sunt îmbinate cu detaliile oferite de scanarea intra orală, iar prin intermediul platformei R2Gate se determina soluții protetice personalizate și locul optim de inserare a implantului.

Implanturi Zigomatic

- ✓ Acest tip de implant este destinat pacienților ce suferă de atrofie osoasă severă și care nu pot beneficia de implanturi dentare convenționale fără refacerea masei osoase, cei care nu au suficient os pentru inserarea implanturilor convenționale sau celor cu proteze clasice instabile.
- ✓ Reprezintă o metodă rapidă iar pacienții pot beneficia de o proteză fixă fără să fie nevoie de adiție osoasă.

2) Coroane și Fațete Dentare CEREC 3D CAD/CAM

- ✓ Cel mai inovativ sistem de restaurare dentară, CEREC, ce permite un tratament rapid, precis și estetic.
- ✓ Instalarea de coroane și fațete dentare într-o singură oră.
- ✓ Sistemul CAD/CAM (Computer Aided Design/Computer Aided Manufacturing), constă într-o cameră video ce captează cu acuratețe zona vizată. După ce design-ul este realizat, informația este transmisă către un aparat de frezare ce realizează rapid și cu precizie coroana sau fațeta dentară dintr-un bloc de ceramică.

3) Stomatologie Copii

- ✓ Tratamente administrate de medici specializați în stomatologia pentru copii.
- ✓ Cabinete amenajate special pentru copii, cu locuri de joacă, pentru a le oferi un grad de confort cât mai ridicat.

4) Aparate Dentare

- ✓ Tratamentul extensiv al afecțiunilor ortodontice cu ajutorul tehnicilor moderne folosite
- ✓ Pacienții beneficiază de o gamă variată de aparate dentare de ultimă generație, care îmbină factorul estetic cu funcționalitatea.

5) Albire Dentară Profesională

- ✓ Albire cu tehnologie de ultimă oră realizată cu Lampa ZOOM, cel mai eficient și avansat sistem de albire al dinților la nivel global.
- ✓ Pacienții pot beneficia de o albire a dinților profesională, cu până la 6 nuanțe, fără efecte secundare precum deteriorarea smalțului dentar.
- ✓ Această procedură durează între 30 și 60 de minute, în funcție de gradul de albire necesar.

6) Chirurgie Orală

- ✓ Tratamente complexe de chirurgie dentară pentru diverse cazuri precum: chisturile maxilare, granuloamele apicale, molarii de minte incluși sau semi-incluși, caninii incluși, chiuretajul periapical și altele.

7) Tratament Parodontită

- ✓ Proceduri revoluționare pentru tratarea afecțiunilor parodontale
- ✓ În cadrul Clinicilor Dentare Dr. Leahu, pacienții pot beneficia de tratarea parodontitei prin tratament nechirurgical, chirurgical sau prin intermediul tehnologiei cu laser EPIC X Biolase.

8) Radiologie Digitală și Computer Tomograf

- ✓ Imagistică performantă, rapidă cu un număr scăzut de radiații
- ✓ Tomografi computerizate dentare

9) Depistare Cancer Oral cu VELOSCOPE VX

- ✓ Clinicile Dentare Dr. Leahu dețin singurul aparat de pe piață folosit pentru depistarea cancerului oral.
- ✓ Tehnologia aprobată de Health Canada și Organizația Mondială a Sănătății are capacitatea de a depista cancerul oral încă din faza incipientă, folosind o metodă non-invazivă prin care o lumină fluorescentă colorează în mod diferit țesutul sănătos de cel bolnav într-un timp foarte scurt, de aproximativ 2 minute.

10) Turism Dentar

- ✓ Pachete specializate pentru pacienții ce aleg să călătorească în România cu scopul de a beneficia de tratamente stomatologice la un preț corect.
- ✓ Economii de până la 50% comparativ cu alte țări Europene.

11) Stomatologie Laser

- ✓ Tratamente dentare inovatoare cu laserul EPIC X Biolase.
- ✓ Acest tip de tratament cu laser este cel mai modern din domeniul stomatologiei la ora actuală, oferind un tratament complet nedureros, folosind o tehnică non-invazivă ce oferă precizie extrem de ridicată.
- ✓ Laserul EPIC X Biolase este singurul laser cu dioda care dispune de aprobare pentru 3 tipuri de tratamente diferite: țesut moale, albirea dinților și biostimulare/terapia durerii.

12) Tratamente de Urgență

- ✓ Urgențe stomatologice rezolvate de specialiști în mai puțin de 30 de minute

13) PRGF Endoret Implant Dentar

- ✓ Clinica Dr. Leahu Caramfil este primul Centru de Excelență acreditat de Institutul Biotehnic (BTI).
- ✓ Mai mult de 5.000 de pacienți s-au vindecat de șapte ori mai repede în urma unei intervenții chirurgicale stomatologice utilizând tehnica PRGF.

14) Tratament pacienți cu dizabilități

- ✓ Clinicile Dentare Dr. Leahu sunt specializate în tratamentul pacienților cu diverse dizabilități (autism, schizofrenie sau epilepsie).

Acoperirea națională a Clinicilor Dentare Dr. Leahu

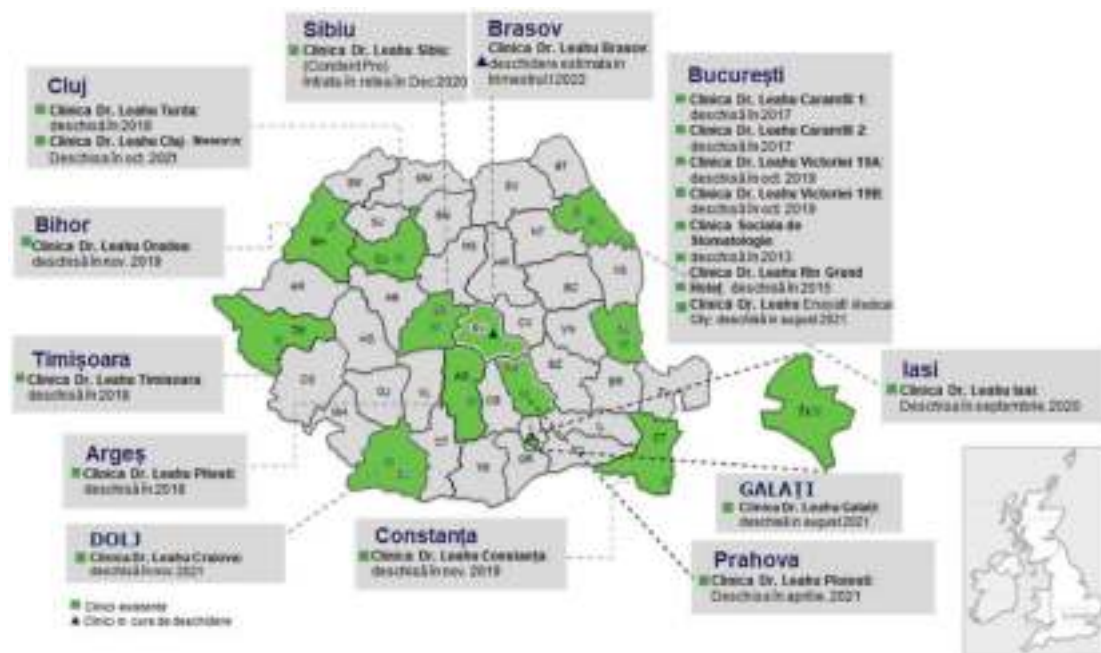

București

Clinicile Dentare Dr. Leahu Caramfil 1

Adresa: Str. Nicolae G. Caramfil, nr. 41, Sector 1, București
 Dată deschidere: 2017

Centrul de Excelență în chirurgie orală Caramfil 2

Adresa: Str. Nicolae G. Caramfil, nr. 41, Sector 1, București
 Dată deschidere: 2017

Clinicile Dentare Dr. Leahu Victoriei 19A

Adresa: Str. Arhitect Louis Blanc nr. 19A, Sector 1, București
 Dată deschidere: 2019

Clinicile Dentare Dr. Leahu Victoriei 19B

Adresa: Str. Arhitect Louis Blanc nr. 19B, Sector 1, București
 Dată deschidere: 2019

Clinicile Dentare Dr. Leahu Victoriei 9A

Adresa: Str. Arhitect Louis Blanc nr. 9A, Sector 1, București
 Dată deschidere: 2013

Centrul de Excelență în Implantologie Dentară Dr. Leahu Rin Grand Hotel

Adresa: Șos. Vitan-Bîrzești, nr. 7D, Sector 4, București, în incinta RIN Grand Hotel, parter
Dată deschidere: 2015

Clinicile Dentare Dr. Leahu - Enayati Medical City

Adresa: Șos. Gheorghe Ionescu Sisești 8A, Sector 1, București
Dată deschidere: 2021

Argeș**Clinicile Dentare Dr. Leahu Pitești**

Adresa: Str. Doaga, nr. 11
Dată deschidere: 2018

Timișoara**Clinicile Dentare Dr. Leahu Timișoara**

Adresa: Str. Cozia, nr. 71
Dată deschidere: 2018

Cluj**Clinicile Dentare Dr. Leahu Turda**

Adresa: Calea Victoriei nr. 21A
Dată deschidere: 2019

Clinicile Dentare Dr. Leahu Cluj-Napoca

Adresa: Calea Turzii, nr. 173, Cluj-Napoca
Dată deschidere: 2021

Constanța**Clinicile Dentare Dr. Leahu Constanța**

Adresa: Str. Mihai Viteazu nr. 73
Dată deschidere: 2019

Bihor**Clinicile Dentare Dr. Leahu Oradea**

Adresa: Calea Aradului nr. 4A
Dată deschidere: 2019

Iași**Clinicile Dentare Dr. Leahu Iași**

Adresa: Str. Ignat nr. 7
Dată deschidere: 2020

Prahova**Clinicile Dentare Dr. Leahu Ploiești**

Adresa: Str. Gheorghe Grigore Cantacuzino nr. 9
Dată deschidere: 2021

Galați**Clinicile Dentare Dr. Leahu Galați**

Adresa: Str. Portului nr. 28
Dată deschidere: 2021

Craiova**Clinicile Dentare Dr. Leahu Craiova**

Adresa: Str. Traian nr. 5A
Dată deschidere: 2021

Brașov**Clinicile Dentare Dr. Leahu Brașov - în curs de deschidere**

Adresa: Bld. Eroilor nr. 3
Dată deschidere estimată: Aprilie 2022

International

Implant Expert Liverpool Street Londra

Adresa: 22-23 Widgate St., London E1 7HP, United Kingdom
 Dată deschidere: 2020

3. Informații cu privire la acțiuni, structura acționariatului și structura Grupului

Capitalul social al Implant Expert DSO SA este în valoare de 61,821,630 lei, împărțit în 1,205,100 acțiuni nominative emise în forma dematerializată, cu valoare nominală de 51.3 lei fiecare. Acțiunile societății nu sunt tranzacționate pe nicio piață reglementată sau sistem alternativ de tranzacționare.

Activitatea clinicilor se desfășoară prin intermediul unui grup de 14 entități diferite, deținute în mod direct sau indirect de Implant Expert DSO S.A. O detaliere a structurii firmelor din grup se regăsește în capitolul 31 al prezentului memorandum.

La data întocmirii prezentului Memorandum, structura acționariatului Implant Expert DSO S.A. este următoarea:

Acționar	Nr. acțiuni deținute	Procent deținere (%)	Valoare Acțiuni
Leahu Adrian-Ionuț	1.202.099	99.750975%	61.667.678.7
Leahu Ramona	1	0.000083%	51.3
Dragu Alexandru-Nicolae	100	0.008298%	5.130
Copae Alexandru-George	100	0.008298%	5.130
Asma Nastase-Battah	100	0.008298%	5.130
Moussa Carl	100	0.008298%	5.130
Ene Corina	100	0.008298%	5.130
Raicu Dorina-Denisa	400	0.033192%	20.520
Andrei Diana	200	0.016596%	10.260
Stan Eliza-Mihaela	400	0.033192%	20.520
Patriche George-Alexandru	100	0.008298%	5.130
Ferent Laura-Elena	500	0.041490%	25.650
Ciucu Lucia-Maria	500	0.041490%	25.650
Trusca Mihnea-Alexandru	200	0.016596%	10.260
Raicu Stefania-Alexandra	200	0.016596%	10.260
Total	1.205.100	100%	61.821.630

4. Conducerea Grupului

În conformitate cu prevederile Actului Constitutiv, conducerea și administrarea Implant Expert DSO sunt asigurate de **Directorii Executivi**, conform tabelului de mai jos:

Directorii Executivi	
Leahu Adrian-Ionuț	CEO
Fărcășanu Iuliana-Cristina	CFO
Ilie Codruța-Florica	Director Resurse Umane
Kiss Răzvan	Director Operațional
Ciucă Lucia-Maria	Director Customer Experience
Ionescu Lucian-Gheorghe	Director Dezvoltare

Tabel - Echipa de management

Leahu Adrian-Ionuț, Owner, Medic Stomatolog a absolvit Universitate de Medicină și Farmacie „Carol Davila”, București, fiind licențiat în Medicină Dentară. Și-a început activitatea ca Manager Medical la Libra Internet Bank în 2006, mai apoi urmând să își deschidă propriul cabinet stomatologic o dată cu finalizarea studiilor în anul 2009.

Educație și formare

2016 - 2018 Masterat în Chirurgie Orală și Implantologie - Universidad Catolica San Antonio De Murcia, Murcia, Spania

2003 - 2009 Diploma de Licență în Medicina Dentară, Universitatea de Medicină și Farmacie „Carol Davila”, București

1999 - 2003 Diplomă de Bacalaureat și Atestat Profesional - Colegiul Național „Gheorghe Vranceanu”, Bacău, București

Cursuri specializare / perfecționare

2014 - Referent Bredent pe Implanturi cu Încărcare Imediată, București, România

2014 - Curs de Atrofie Maxilară, Anita Eduardo Institut

2012 - Restaurări Directe Estetice cu Fibră de Sticlă - Peste 30 de Cursuri Susținute în România

2011 - Master de Implantologie pe Fantoma Medicală, Nurenberg, Germania

2011 - PIZ Certificat de Implantologie, Schoneck, Germania

2011 - Certificat de Participare - Curs de Pregătire „Fast&Fixed” Bredent, Germania

2010 - Seminar Risk Management, I.F.B.L. (Belgia)

2010 - Competență în Implantologie, Universitatea de Medicină și Farmacie „Carol Davila”, București, România

2009 - Certificat de Participare - Curs Internațional de Chirurgie Cranio-Maxilo-Facială, Universitatea de Medicină și Farmacie „Victor Babeș”, Timișoara, România

Experiență profesională

2006 - 2009 Manager Medical, Libra Internet Bank, București, România

2009 - Prezent Owner & Medic Stomatolog, SC Implant Expert SRL, București, România

Fărcășanu Iuliana-Cristina, CFO a absolvit Facultatea de Științe Economice - Universitatea de Vest din Timișoara și are o experiență profesională de peste 20 de ani în domeniul financiar, consultantă și audit extern.

Educație și formare

2003 - Institutul Auditorilor Interni US

1998 - 2002 ACCA UK (Contabil Autorizat)

1993 - 1997 Universitatea de Vest din Timișoara (Relații Economice Internaționale)

Cursuri specializare / perfecționare

Membru al Asociației Contabililor Autorizați (UK)

Membru al Camerei Auditorilor Financiari din România

Experiența profesională

2021 - Prezent CFO, Implant Expert DSO SA

2020 - 2021 Antreprenor, Caerus Capital SRL

2019 - 2020 CFO, Bravo Europe Group

2015 - 2019 CFO, Agroconcept Impex SRL

2010 - 2015 Director Financiar, Transdanube Group

2009 - 2010 Director Financiar, Constam Group

2006 - 2009 Director Financiar si Membru al Comitetului Executiv, Ozone Laboratories

1997 - 2005 Asistent Manager PricewaterhouseCoopers, Departament Audit și Consultanță

Ilie Codruța-Florica, Director Resurse Umane a absolvit Facultatea de Jurnalism si Stiintele Comunicarii – Universitatea Bucuresti, ulterior absolvind un program de Master in Studii Culturale Britanice la aceeași universitate. Și-a început activitatea ca Manager de Resurse Umane in compania Bestfoods (achizitionata ulterior de Unilever) si a continuat in companii precum Connex, Deloitte, BCR, pentru a numi doar cateva. Codruta este un profesionist cu o experienta complexa de business si leadership in companii nationale si internationale de prestigiu din diverse industrii.

Educație și formare

1995 - 1996 Universitatea Bucuresti – Master, Studii Culturale Britanice

1991 – 1995 Universitatea Bucuresti – Licenta, Jurnalism si Stiintele Comunicarii

Cursuri specializare / perfecționare

Intre 1999 – 2020

Seneca College, Organizational Behaviour

Seneca College, Basic Marketing

Senneca College, Introduction in Human Resources

Rawling Associates, Certificare MBTI

Linkage, Executive Coaching Master Class

Linkage, Certificare Who Moved My Cheese?

Educato Ltd, Certificare Facilitator Empowerment

Educato Ltd, Change Acceptance Program

Troy Associates, Certificare Trainer Entrepreneurship

Lalonde-Bard, Certificare, Career Architect

DDI, Certificare, Targeted Selection

MICA, 6 Hats & Lateral Thinking

SHL, Assessment and Development Centers

Experiența profesională

2021 - Prezent Director Resurse Umane, Implant Expert SA

2006 - Prezent Profesor, Universitatea Bucuresti, Facultatea de Jurnalism si Stiintele Comunicarii (predare la programele de Master in Resurse Umane)

2020 - 2021 Director Resurse Umane, Oscar Downstream

2018 - 2020 Manager Training, Medlife SA

2016 - 2017 Director Resurse Umane, Crowne Plaza Bucuresti

2011 - 2016 Expert Resurse Umane, BCR, Erste Group

2010 - 2011 Consultant Resurse Umane, Deloitte Romania

2007 - 2008 Partener, Vertical 4 Consulting

2004 - Prezent Partener, Indigo Sky

1999 - 2004 HR Business Partner, Connex

1995 - 1999 Manager Resurse Umane, Bestfoods Romania

Kiss Răzvan, Director Operațional a absolvit Facultatea de Medicină și Farmacie - Universitatea Oradea, ulterior fiind licențiat în Managementul Administrării Afacerilor. Și-a început activitatea ca Reprezentant Medical la Dr. Reddy's Laboratoires Ltd în 2006, mai apoi urmând să ocupe poziția de Manager Divizie în anul 2008. Răzvan a dobândit o experiență complexă de business și leadership în companii naționale și internaționale de prestigiu.

Educație și formare

1999 - 2005 Universitatea Oradea - Facultatea de Medicină și Farmacie

2018 - 2019 Universitatea Oradea - Managementul Administrării Afacerilor

Cursuri specializare / perfecționare

2018 - Coaching pentru performanță - GROW, Marco Polo

2018 - Leadership, Marco Polo CEE

2017 - Leadership situational II, Human Invest

2016 - Abilități de coaching pentru manageri, Human Invest

2016 - Rolul liderului în construirea încrederii / Cum construim încrederea?, Human Invest

2015 - Leadership situational II, Human Invest

2011 - 2012 GM Masterclass Academy, CBC România

2011 - Tehnici de Coaching pentru Manageri, CBC România

2010 - Tehnici profesionale de recrutare, CBC România

Experiența profesională

2021 - Prezent Director Operațional, Implant Expert SA

2019 - 2021 Manager Regional, Implant Expert SA

2018 - Prezent Owner Ted's Coffee Oradea

2017 - 2019 Director Regional de Vanzari, Siepcofar SA (Farmaciile Dona)

2014 - 2017 Coordonator Farmacii, Siepcofar SA (Farmaciile Dona)

2012 - 2014 Manager Regional Vanzari, Hyllan Pharma SRL

2011 - Manager National Vanzari, Medident Exim SRL

2008 - 2011 Manager Divizie, Dr. Reddy's Laboratoires Ltd

2006 - 2008 Reprezentant Medical, Dr. Reddy's Laboratoires Ltd

Ciucă Lucia-Maria, Director Customer Experience (a plecat din Grup la începutul anului 2022) are o amplă experiență în domeniul Marketingului activând în acest domeniu de peste 15 ani, anterior funcției de Development Director deținând funcția de Marketing & Communication Director în cadrul eMAG. Expertiza Luciei în domeniul business acoperă atât segmentul de Marketing, cât și cel de Management. Lucia a contribuit activ la dezvoltarea și lansarea a două companii, „Quantum Data Science”, o companie specializată în tehnologie și „Epyca Management”, o companie specializată în Digital Marketing. Lucia este absolventă a SNSPA - Școala Națională de Studii Politice și Administrative.

Educație și formare

2001 - 2006 Școala Națională de Studii Politice și Administrative, București

Cursuri specializare / perfecționare

Training Course: Marketing, Business Development, Maastricht School of Management

eCommerce BA programme: „eMAG Academy”

Experiență profesională

2021 - Prezent Director Customer Experience

2019 - 2020 Development Director, Implant Expert SRL

2018 - Prezent Owner, Business Consultant, Epyca Management

2015 - 2018 Managing Director, Quantum Data Science

2012 - 2015 Marketing & Communication Director, eMAG

2011 - 2012 Research Manager, eMAG

2008 - 2011 Account Manager, Daedalus Millward Brown

2007 - 2008 Client Service, Daedalus Millward Brown

2006 - 2007 Senior Research Consultant, Mercury Research

2003 - 2006 Research Analyst, AB Research Group

Ionescu Lucian-Gheorghe, Director Dezvoltare

Educație și formare

2001 - 2004 Universitatea Romano-Americana Bucuresti, Facultatea de Relatii Economice Financiar Bancare, Interne si Internationale

Cursuri specializare / perfecționare

2013 - Tehnici profesionale de vanzari - Achieve Global
 2010 - Solving problems: Solutions, improvements and innovations - Achieve Global
 2007 - Analiza financiara corporate" - Atena
 2007 - Interpersonal skills of leadership - Achieve Global
 2006 - Tehnici profesionale in vanzari" - Achieve Global
 2005 - Clientul - Prima Prioritate" - TMI Training & Consulting
 2004 - Analiza financiara si de credit - BPP Professional
 2003 - Tehnici de negociere - Achieve Global
 2003 - Studiu de marketing" - WS Atkins Consultants
 2002 - Management Skills Training Program" - WS Atkins Consultants
 2002 - Analiza Financiara - WS Atkins Consultants

Experiență profesională

2021 - Prezent - Director Dezvoltare, Implant Expert Constructions SRL
 2010 - 2021 Director Vanzari, Raiffeisen Leasing România SA
 2005 - 2010 Area Manager Corporate, Piraeus Bank România - Centrala Bucuresti
 2001 - 2005 Senior Relationship Manager, OTP Bank România - Sucursala Ploiesti
 1999 - 2001 Sef Serviciu Tezaur Casierie, Banca Turco - Romana SA - Sucursala Ploiesti

Organigrama Grupului la 31.12.2021

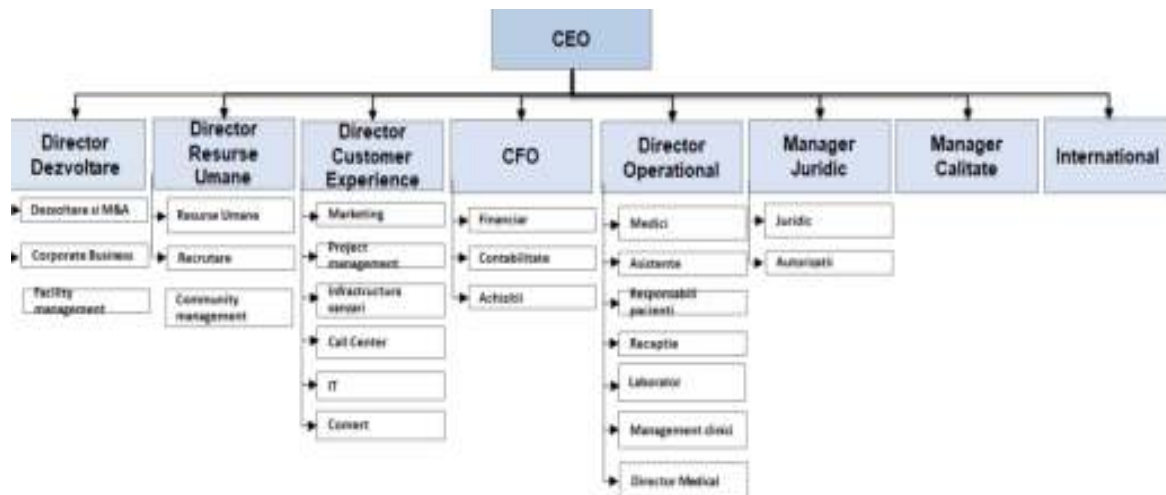

Sursa: Implant Expert DSO SA

5. Detalii cu privire la angajați și colaboratori

La data de 31.12.2021, numărul total de angajați și colaboratori care își desfășurau activitatea în cadrul Grupului era de 567, aceștia fiind repartizați astfel:

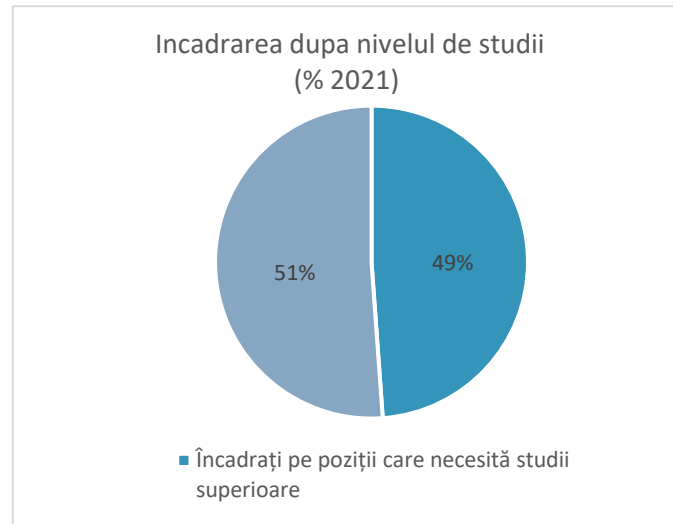

Încadrare angajați și colaboratori în funcție de studiile superioare (evoluție 2018 - 2021)

	2018	2019	2020	2021
Încadrați pe poziții care necesită studii superioare	87	160	222	277
Încadrați pe poziții care nu necesită studii superioare	43	153	199	290
Total	130	313	421	567

6. Cota de piață / Principalii competitori

Într-o industrie foarte fragmentată, caracterizată de o dominanță a cabinetelor individuale private, Grupul se distinge ca fiind al doilea jucător de pe piață. Caracterul fragmentat al pieței românești, cu peste 17,000 de cabinete individuale private, prezintă oportunități pentru consolidare dar de asemenea și pentru o creșterea exponențială în următorii ani. Din 4,400 de companii active în domeniul serviciilor stomatologice, 15% sunt clinici iar restul de 85% sunt cabinete individuale, fapt ce subliniază o lipsa de omogenitate a pieței autohtone.

Un alt criteriu definitoriu al pieței serviciilor stomatologice din România este reprezentat de turism medical. Strategia de țară ar putea aduce o oportunitate și am putea împinge România să devină un furnizor

de servicii medicale. Putem deveni un pol și avem oportunitatea, având în vedere deranjul din ce în ce mai mare pe care îl vedem în Turcia. Putem prelua toți pacienții care mergeau pentru tratamente medicale în Turcia, să vină în România. Și putem face asta la nivel european.

Peste jumătate dintre români nu merg deloc la stomatolog, în creștere față de anul anterior, potrivit unui studiu de piață reprezentativ național, realizat în luna Ianuarie 2021, pentru al treilea an consecutiv, de către KANTAR. Un sfert dintre români ajung mai rar de un an la dentist, iar peste 15% își propun să nu acceseze deloc serviciile stomatologice în următoarea perioadă. Mai puțin de o treime dintre copiii sunt aduși de părinți la consult, o situație în scădere față de anii anteriori.

Contextul pandemic și situația particulară a cabinetelor și clinicilor stomatologice care au fost deschise anul trecut timp de două luni doar pentru rezolvarea urgențelor explică tipul schimbat de comportament al pacientului. În primul rând, procentul pacienților români care și-au ales medicul pe baza recomandărilor a scăzut considerabil, însă a rămas constantă alegerea într-o proporție foarte mare (85%) pe criteriul încrederii.

Principalul motiv al vizitelor la medicul stomatolog în 2020 a fost consultația (61%), controlul de rutină fiind în creștere cu 10% procente față situația ultimilor ani. Următoarele motive menționate au fost tratarea cariilor (51%), detartrajul (36%), radiografiile (34%) și extracțiile dentare (26%). Au trecut în subsidiar motivele care au ținut de estetica dentară - albirile și coroanele dentare au fost în scădere cu 4, respectiv 2 procente.

De asemenea, față de anii anteriori, pacienții au conștientizat mai puțin nevoile și importanța sănătății dentare, un sfert dintre aceștia considerând că nu au avut afecțiuni stomatologice, un procent în creștere cu 5 procente de la un an la altul. Dintre nevoile enumerate pentru care au ajuns la medicul dentist - cariile/plombele, depunerile de tartru, îngălbenirea dinților, absces/infecții, implant dentar - toate afecțiunile amintite au fost în scădere cu procente importante față de 2019 (studiu KANTAR 2020).

Principalii jucători din piață

Companie	Descriere
Dent Estet Clinic SA	Cu o experiență de peste 20 de ani în domeniul serviciilor stomatologice, Dent Estet este unul dintre liderii pe piața românească. În 2008 au inaugurat prima clinică dentară dedicată exclusiv copiilor și adolescenților. În portofoliul său, Dent Estet deține 15 clinici, 7 în București, 2 în Sibiu, 1 în Timișoara, 1 în Brașov, 1 în Ploiești, 1 în Craiova, 1 în Cluj-Napoca și 1 în Oradea. În anul 2016, Dent Estet a fost achiziționată de MedLife, cel mai mare furnizor de servicii medicale private din România.
Nicolescu & Agastein SRL	Clinica Nicolescu Agatstein Dental Clinique, este singura din România afiliată la Leading Dental Centers of the World. Aceasta a fost prima clinică de profil din țară specializată în chirurgie ortognatică, chirurgie prin care se corectează deformațiile feței determinate de anomaliiile de creștere ale oaselor maxilare. Are o experiență de 20 de ani de excelență în servicii de medicină dentară. Aceștia dețin 2 clinici în București.
Dental Experts SRL	Cu o experiență de peste 10 ani, Dental Experts este liderul pe piața serviciilor stomatologice din Timișoara, oferindu-le pacienților săi tratamente cu tehnologie de ultimă ora, aici incluzând, un laborator propriu de tehnică dentară și computer tomograf. Dental Experts sunt primii specialiști din România ce au utilizat

	tehnologia de chirurgie cu ultrasunete. Dental Experts SRL dețin 2 clinici în Timișoara, una fiind specializată pentru tratarea copiilor.
Dental Med SRL	Inițiată în 2007, DentalMed este o clinică stomatologică cu capital 100% românesc, care are ca scop declarat dezvoltarea unui sistem medical de investigare, tratare și monitorizare a pacienților săi la un nivel premium de calitate. Dental Med SRL dețin 2 clinici în București.
Trident Dental SRL	Fondată în urmă cu 15 ani de către Florin Lazărescu, președinte al European Society of Esthetic Dentistry și fondator al Societății de Stomatologie Estetică din România, clinica Trident este prima clinică stomatologică din România ce a ridicat de la zero o clădire cu destinație clinică medicală, Centrul de Stomatologie Trident. Aceștia oferă un portofoliu complet de servicii clienților săi, incluzând estetica dentară, servicii de chirurgie și de asemenea servicii de endodonție. Trident Dental deține o singură clinică în București.

7. Detalierea structurii veniturilor din exploatare

Clinicile Dentare Dr. Leahu oferă pacienților o gamă largă de servicii în domeniul stomatologiei dentare, cu precădere în domeniul implantologiei și proteticii.

Cifra de afaceri a Grupului se compune din veniturile provenite din servicii de stomatologie generală, de implantologie, de ortodonție, de protetică și de asemenea din vânzare de produse specializate stomatologice și alte venituri din exploatare.

Prima jumătate a anului 2020 activitatea companiei a fost afectată de criza sanitară provocată de pandemia de COVID-19, respectiv de măsurile luate de guvern pentru limitarea răspândirii virusului, care prin Ordonanța Militară nr 2 din 21.03.2020 a suspendat activitatea clinicilor stomatologice cu excepția asigurării asistenței de urgență.

RON	2018	2019	2020	2021
Venituri din:				
<i>Vanzare servicii stomatologice</i>	29 580 534	49 996 886	55 013 966	98 529 998
<i>Vanzare produse</i>	84 231	73 342	363 305	252 112
<i>Alte venituri din exploatare</i>	69 744	139 036	3 317 631	1 985 524
Total	29 734 509	50 209 264	58 694 902	100 767 634

8. Clienți principali / Contracte semnificative

Serviciile oferite de Clinicile Dentare Dr. Leahu se adresează clienților persoane fizice, reprezentând pacienții atât români, cât și străini care apelează la serviciile de stomatologie și implantologie. În 2021, Grupul nu a avut implementat un sistem de vânzări pe bază de abonament pentru clienții persoane fizice sau juridice.

9. Principalii indicatori operaționali

Numărul de pacienți tratați anual a crescut în mod constant încă de la înființarea primei clinici, datorită atât extinderii rețelei la nivelul Municipiului Bucureștii și la nivel național, cât și al extinderii gamei de produse și servicii oferite clienților. Acest lucru a permis clinicilor dentare Dr. Leahu să atragă, pe lângă clienții cu nevoi stomatologice obișnuite, și clienții cu nevoi mai complexe ce nu puteau fi satisfăcuți de cabinetele individuale, fie din lipsa anumitor specializări necesare ale medicilor, fie din lipsa echipamentului performant.

În tabelul de mai jos este prezentată evoluția comparativă a numărului clinici și cabinete:

Evoluția numărului de clinici, cabinete

	2019	2020	2021	Var 2020 vs 2019 (%)	Var 2021 vs 2020 (%)
Clinici	12	13	18	8.3%	38.5%
Cabinete	86	110	153	27.9%	39.1%

Sursa: Implant Expert DSO

În cursul anului 2021 au fost deschise 5 clinici în București Enayati, Ploiești, Galați, Cluj-Napoca și Craiova, în cadrul cărora au fost amenajate 43 de cabinete.

10. Scurtă descriere a ultimelor rezultate financiare disponibile

Rezultatele financiare prezentate mai jos pentru anii 2018, 2019, 2020 și 2021 sunt situații consolidate la nivelul Grupului Implant Expert DSO.

RON	2018	2019	2020	2021
Venituri din exploatare	29 734 509	50 209 264	58 694 902	100 767 634
Evoluție (%)	70.36%	68.86%	16.90%	71.68%
EBITDA Normalizată	5 808 985	9 642 715	9 072 641	14 860 360
Marjă (%)	19.58%	19.26%	16.38%	15.04%
EBITDA	4 294 810	7 295 101	3 711 180	9 949 802
Marjă (%)	14.48%	14.57%	6.70%	10.07%
Rezultat din Exploatare	3 279 583	3 967 061	(2 439 575)	307 902
Marjă (%)	11.06%	8.2%	-4.38%	0.31%
Rezultat Net al Perioadei	2 589 223	2 737 268	2 647 475	2 841 658
Marjă (%)	8.73%	5.50%	4.78%	2.88%

Tabel - Contul de profit și pierdere

Venituri

În decursul anilor 2016-2018, veniturile companiei au crescut de peste 3 ori, ca urmare a expansiunii agresive începute în anul 2017 cu deschiderea celei mai mari clinici Dr. Leahu în Caramfil, locația având 8 săli de

tratament și continuate în 2018 cu deschiderea a două noi clinici și a unui laborator de tehnică dentară. Ritmul de creștere a fost susținut și în 2019, înregistrându-se o creștere cu 68.86% a veniturilor față de anul 2018, expansiunea continuând cu deschiderea clinicilor din țara din Turda și Oradea iar în București cu extinderea clinicii din Caramfil și deschiderea clinicilor din Victoriei 19A și 19B. Trendul de creștere s-a menținut și în primele două luni ale anului 2020, iar în perioada următoare veniturile au fost afectate de criza sanitară provocată de virusul COVID-19 și de deciziile luate de guvern pentru limitarea răspândirii acestuia, înregistrând o scădere cu 2.47% față de primul trimestru al anului precedent. În anul 2021 lucrurile au intrat în normalitate, proiectele noastre de expansiune au fost reluate și am înregistrat o creștere a veniturilor cu 71.68% față de anul 2020.

EBITDA Normalizată

EBITDA Normalizată reprezintă profitul înainte de plata dobânzii, impozitelor, deprecierii și amortizării ajustat cu elemente considerate de Grup că nerecurente. Elementele nerecurente reprezintă în principal cheltuieli ce țin de clinicile noi deschise sau aflate în curs de amenajare (ex. cheltuieli cu chirii, utilități, asigurări, comisioane pentru tranzacțiile imobiliare, servicii notariale, cheltuieli cu diverse amenajări și reparații etc.), precum și cheltuieli cu diverși consultanți și terțe părți (ex. asistență legală, consultanță financiară privind expansiunea companiei și atragerea de finanțări etc.).

EBITDA Normalizată a avut o traiectorie ascendentă pe parcursul perioadei analizate, atingând 14,860,360 RON în anul 2021 față de anul 2020 când înregistra suma de 9,072,641 RON, deci o creștere cu 63.79%. În anul 2021, marja EBITDA Normalizată a înregistrat o scădere comparativ cu anul 2020 de la 16.38% la 15.04%. Comparativ cu anul precedent când marja din anul 2020 a fost afectată de criza sanitară provocată de virusul COVID-19 și de faptul că activitatea a fost suspendată în perioada 20 Martie-15 Mai prin Ordonanța Militară nr 2, în anul 2021 marja a fost influențată în principal de deschiderea de noi clinici.

EBITDA

EBITDA reprezintă profitul înainte de plata dobânzii, impozitelor, deprecierii și amortizării.

În anul 2021, EBITDA a înregistrat o creștere cu 168.1% față de anul 2020. În valoare absolută, EBITDA a crescut de la 3.711.180 RON la sfârșitul anului 2020 la 9.949.801 RON la finalul anului 2021, iar marja EBITDA a crescut de la 6.7% la 10.07%.

Rezultat din Exploatare

De-a lungul perioadei analizate, Rezultatul din Exploatare a înregistrat o evoluție pozitivă și o creștere semnificativă comparativ cu anul precedent.

ACTIVE

RON	31.12.2019 auditat	31.12.2020 auditat	31.12.2021 auditat
Active imobilizate	40 146 259	59 621 901	85 966 345
Imobilizări corporale	35 481 215	38 579 539	52 499 695
Imobilizări necorporale	301 054	1 058 910	1 208 426
Fond comercial	41 189	892 972	892 972
Drept de utilizare al activelor	4 322 801	18 863 013	30 848 030
Alte imobilizări financiare	-	227 468	517 222
Active curente	16 186 009	23 572 612	27 048 405
Stocuri	4 257 475	5 369 808	11 249 693
Creanțe	1 422 158	4 559 046	5 397 521

Cheltuieli în avans	171 566	593 670	929 230
Casa și conturi la bănci	10 334 810	13 050 088	9 471 961

Imobilizări corporale

În perioada analizată, imobilizările corporale au înregistrat o creștere cu 36.08% față de anul precedent, Grupul finalizând clinicile noi din București Enayati, Ploiești, Galați, Craiova, Cluj-Napoca. De asemenea, în primul semestru al anului 2021, Grupul a finalizat amenajarea sediului de birouri pentru departamentele suport.

Imobilizările necorporale

O modificare importantă a imobilizărilor necorporale este retratarea începând din anul 2019 conform IFRS 16 a chiriilor și leasingurilor care a dus la apariția în categoria de active intangibile a Dreptului de utilizare a activelor însumând chiria care trebuie plătită pentru perioada contractelor de chirie, cheltuiala înregistrându-se sub formă de amortizare pe perioada contractului.

Dreptul de utilizare al activelor

În perioada analizată, dreptul de utilizare al activelor a crescut cu 63.54% față de sfârșitul anului 2020, evoluția fiind datorată locațiilor nou închiriate.

Stocuri

Valoarea stocurilor a crescut cu 109.50% comparativ cu aceeași perioadă a anul 2020. Aceste creșteri se datorează în principal stocurilor suplimentare de materiale auxiliare aferente clinicilor nou deschise, cât și creșterii volumului de activitate în clinicile existente.

CAPITAL SI REZERVE

RON	31.12.2019 Auditat	31.12.2020 auditat	31.12.2021 Auditat
Capital și rezerve	5 415 474	11 491 927	19 712 130
Capital subscris	1 570	5 412 722	11 003 802
Rezerve	138 610	374 364	618 714
Rezultat reportat	2.599 008	3 057 366	5 247 956
Rezultatul exercitiului	1 917 437	2 647 475	2 841 658
Interese minoritare	583 821	2 995 512	5 346 163

Capital subscris

În perioada analizată se înregistrează o creștere a capitalului, creșterea este datorată profitului înregistrat în perioada curentă, a rezultatului reportat cât și a majorării capitalului social.

Interese minoritare

În anul 2021 s-a majorat și capitolul de interese minoritare cu suplimentarea de 4.5% a participațiilor partenerului de la Ploiești, cu participațiile de 20% a partenerului de la Galați și de 10% a partenerului de la Brașov.

DATORII

RON	31.12.2019 auditat	31.12.2020 auditat	31.12.2021 auditat
Datorii pe termen lung	35 921 907	47 351 821	45 068 227
Împrumuturi pe termen lung	21 691 165	20 232 333	17 095 787
Împrumuturi din obligațiuni	10 000 000	10 000 000	-
Datorii leasing	4 230 742	17 119 489	27 972 440
Datorii pe termen scurt	14 994 887	21 355 253	42 888 231
Datorii comerciale	7 198 255	11 075 169	20 741 358
Datorii leasing	1 494 297	4 334 807	4 262 968
Împrumuturi pe termen scurt	6 301 778	5 944 777	7 745 861
Împrumuturi din obligațiuni pe termen scurt	-	-	10 131 244
Provizioane	557	500	6 800

Datorii financiare

Datoriile financiare ale companiei sunt reprezentate de împrumuturi bancare pe termen lung și scurt, obligațiuni, datorii de tip leasing financiar pe termen lung și scurt. În anul 2021 compania a contractat un nou credit pentru IMM-uri de la EXIM BANK și a încheiat două contracte de leasing pentru autovehicule necesare desfășurării activității, soldul datoriilor financiare a înregistrat o scădere de 8.42%, atingând în primul semestru al anului 2021 o valoare totală de 34,938,307 RON față de de primul trimestru al anului 2020 când valoarea totală era de 38,151,709 RON.

Mai jos este prezentată situația detaliată a împrumuturilor bancare și obligațiunilor pe termen scurt și termen lung ale Grupului la data de 31.12. 2021.

Nr. Crt.	Facilitate	Suma contractată	Valuta	Dată contractare	Perioada (ani)	sume în RON		
						Rest de plată 31.12.2021	din care pe termen scurt	din care pe termen lung
1	CREDIT INVESTIȚII - ECHIPAMENT MEDICAL	510.000	RON	18.05.2017	7	256.585	77.331	179.254
2	CREDIT INVESTIȚII - ECHIPAMENT MEDICAL	3.800.000	RON	22.03.2018	5	1.656.148	864.073	792.075
3	CREDIT INVESTIȚII - AMENAJĂRI	1.380.000	RON	27.04.2018	4	390.749	390.749	-
4	CREDIT OPERAȚIONAL	2.000.000	RON	24.05.2018	4	684.361	584.502	99.859
5	CREDIT INVESTIȚII - IMOBIL	2.650.500	RON	07.11.2018	25	2.510.414	67.679	2.442.735
6	LINIE DE CREDIT TIP REVOLVING	1.000.000	RON	22.11.2018	2	594.480	-	594.480
7	CREDIT INVESTIȚII - ECHIPAMENT MEDICAL	380.800	RON	19.12.2018	5	143.865	78.471	65.393
8	CREDIT INVESTIȚII - IMOBIL, ECHIPAMENTE, AMENAJĂRI	1.600.000	RON	02.05.2019	10	1.349.636	168.705	1.180.931
9	CREDIT OPERAȚIONAL	1.500.000	RON	06.05.2019	3	599.299	495.236	104.063
10	CREDIT INVESTIȚII - ECHIPAMENT MEDICAL	5.000.000	RON	21.10.2019	5	3.602.436	1.005.331	2.597.105
11	CREDIT INVESTIȚII - ECHIPAMENTE, AMENAJĂRI	1.500.000	EUR	22.11.2018	5	4.948.100	1.855.725	3.092.375
12	CREDIT INVESTIȚII - IMOBIL	855.000	EUR	28.05.2019	10	3.571.224	395.449	3.175.775
13	CREDIT INVESTIȚII - AMENAJĂRI	250.000	EUR	15.11.2019	10	1.088.349	115.223	973.126
14	CREDIT	2.500.000	RON	07.10.2021	3	1.798.616	-	1.798.616

	OPERAȚIONAL							
15	OBLIGAȚIUNI	10.000.000	RON	29.10.2019	3	10.000.000	10.000.000	-
				Total		33.194.261	16.098.474	17.095.787
16	LEASINGURI					392.452	152.220	240.232
17.	CREDITE ACȚIONARI					1.647.387	1.647.387	-
				Total		35.234.100	17.898.081	17.336.019

11. O declarație referitoare la politica și practica privind prognozele, în concordanță cu principiile de guvernare corporativă a instrumentelor listate în cadrul ATS - BVB

În cadrul grupului de companii nu există o politică oficială de prognoză deoarece se afla într-un stadiu de expansiune accelerată bazată pe extinderea rețelei de clinici la nivel național și dezvoltarea turismului dentar la nivel european. Deschiderea de noi clinici este supusă unor demersuri de autorizare care uneori pot fi îngreunate sau întârziate din motive neimputabile companiei. De asemenea, acesta este și un proces oportun ce poate aduce modificări prognozelor inițiale.

Cu toate acestea, echipa managerială urmărește anual indicatorii financiari ai companiei și situația macroeconomică a României, împreună cu prognozele guvernului României, BNR și Comisiei Europene pentru a pregăti bugetul și planul de dezvoltare.

Așadar, ținând cont de faptul că obiectivul principal al companiei pentru următorii 3 ani este bazat pe deschiderea de noi clinici, conducerea grupului de companii se concentrează pe elementele de venit și cheltuieli, dar are în vedere și menținerea marjei brute la un nivel constant, comparabil cu anii precedenți.

12. O declarație referitoare la politica și practica privind dividendele, în concordanță cu principiile de guvernare corporativă a instrumentelor listate în cadrul ATS - BVB

Deoarece conducerea grupului de companii se concentrează pe dezvoltarea afacerii și extinderea lanțului de clinici, intenția este de a reinvesti toate resursele disponibile în acest sens, așadar plata dividendelor nu este luată în calcul pentru următorii 3 ani.

13. Factori de risc

Principalele riscuri și incertitudini

Gestionarea riscurilor este un element important al strategiei, iar atenția managementului este concentrată pe identificarea riscurilor și incertitudinilor emergente pentru a realiza eficient managementul evenimentelor de risc. Principalele riscuri care ar putea avea un impact negativ asupra performanței, situației financiare și planurilor de dezvoltare ale Emitentului sunt prezentate mai jos.

Performanța poate fi afectată de riscuri și incertitudini suplimentare, altele decât cele enumerate mai jos, și unele riscuri încă necunoscute care pot apărea în viitor.

- (1) Riscul asociat cu persoanele cheie

Operațiunile Grupului depind în mod semnificativ de imaginea și abilitatea fondatorului și acționarului majoritar, Domnul Doctor Leahu Adrian-Ionuț, al cărui nume îl poartă și lanțul de clinici dentare Dr. Leahu. În plus, prezența constantă a Domnului Ionuț Leahu în presă și la diverse evenimente au ajutat la promovarea clinicilor și au atras atenția publicului. Astfel, în cazul în care acesta și-ar pierde dreptul de a practica medicina sau în cazul în care ar fi implicat într-un incident cu efecte negative asupra reputației dansului, afacerile Grupului ar putea fi afectate în mod semnificativ.

(2) Riscul de malpraxis

(2.1) Riscul de malpraxis al angajaților

Profesia de medic dentist se exercită în conformitate cu Legea nr. 95/2006 și este supusă unor reguli stricte. Fiecare medic din cadrul clinicilor este verificat cu strictețe la momentul angajării, Emitentul depunând toate diligentele pentru a se asigura ca acesta respectă toate criteriile legii în vigoare. Cu toate acestea, în cursul desfășurării activității, există riscul ca unul din medici să fie acuzat de malpraxis, fapt dificil de controlat și prevăzut de Emitent.

Malpraxisul medical este definit drept o eroare profesională cauzatoare de pagube pacientului. În caz de malpraxis, fiecare medic răspunde civil pentru eventualele prejudicii aduse pacienților, ce pot fi cauzate ca rezultat al neglijenței, imprudentei sau cunoștințelor medicale insuficiente în exercitarea profesiei.

Un astfel de caz de malpraxis ar afecta imaginea clinicilor și ar putea conduce la o scădere semnificativă a pacienților, în special dacă acesta se dovedește a fi adevărat.

(2.2) Riscul de malpraxis al clinicilor

Pe lângă medici, conform legii, și unitățile sanitare publice sau private, răspund civil pentru prejudiciile produse pacientului, în cazul în care acestea sunt consecință a infecțiilor nosocomiale, a defectelor cunoscute ale aparaturii medicale, utilizarea materialelor sanitare, dispozitivelor medicale și a altor substanțe medicamentoase și sanitare, după depășirea termenului de valabilitate sau a perioadei de garanție, acceptării de aparatura medicală, materiale sanitare, substanțe medicamentoase și sanitare de la furnizori, fără asigurarea prevăzută de lege, subcontractării de servicii medicale sau nemedicale de la furnizori fără asigurarea de răspundere civilă în domeniul medical.

De asemenea, conform legii, unitățile sanitare răspund în condițiile legii civile pentru prejudiciile produse de personalul medical angajat, solidar cu acesta.

Grupul depune toate eforturile pentru a se asigura că nu există astfel de probleme precum cele expuse mai sus, folosind aparatură nouă, de ultimă generație și sterilizând zi de zi aparatura, dispozitivele și materialele sanitare și instruind periodic echipa cu privire la procedurile de maximă siguranță utilizate în cazul fiecărei manopere.

(3) Riscul economic și politic

Activitatea și veniturile Grupului pot fi afectate de condițiile generale ale mediului economic din România, iar o încetinire sau recesiune a economiei românești ar putea avea efecte negative asupra profitabilității și a operațiunilor. Astfel de condiții macroeconomice nefavorabile ar putea duce la o creștere a ratei șomajului, reducerea consumului intern și a puterii de cumpărare, ceea ce ar putea afecta cererea pentru servicii stomatologice care nu reprezintă o urgență.

Astfel, Grupul ar putea fi afectat de scăderea numărului de pacienți care vin să își efectueze controlul periodic sau pentru servicii de natură estetică precum albirea dinților.

(4) Riscul legislativ și riscul legat de reglementări

Planurile Grupului de a deschide noi clinici în țară poate fi afectat de eventuale modificări legislative, cum ar fi de exemplu cele legate de înființarea/deschiderea cabinetelor de medicină dentară. Acest lucru ar putea încetini expansiunea, având efecte asupra planului de afaceri pentru următorii ani.

(5) Risc epidemiologic

În anul 2020 activitatea grupului de firme dr Leahu a fost foarte afectată de criza provocată de virusul COVID-19. Prin măsurile luate de guvernul României începând cu 20 martie și până pe 15 mai clinicile stomatologice au putut asigura doar tratarea urgențelor. A fost necesar să se ia o serie de măsuri care să ofere protecția atât medicilor cât și pacienților. Toată această perioadă a dus la reducerea semnificativă a veniturilor și a fost necesar să luăm măsuri de conservare a cash-ului cum ar fi: negocierea cu creditorii și suspendarea plății ratelor pe o perioadă de minim 6 luni, trecerea în șomaj tehnic a unei părți importante din personalul companiilor din grup, negocierea cu furnizorii pentru eșalonarea plăților. A fost necesar să revizuiem bugetul atât pentru anul 2020 cât și pe cel pentru o perioadă mai lungă.

Acest risc epidemiologic a adus în fața companiilor probleme cu care acestea nu s-au mai confruntat ceea ce dus la revizuirea atât a politicilor în ceea ce privește resursele financiare, cele de personal și investiții.

14. Societăți afiliate și procentul de acțiuni deținute

Activitatea Clinicilor Dentare Dr. Leahu se desfășoară prin intermediul unor entități diferite, reunite sub umbrela Grupului Implant Expert DSO S.A. În tabelul de mai jos sunt evidențiate entitățile, împreună cu o scurtă descriere a activității lor și structura acționariatului:

Entitate	CAEN	Descriere Activitate	Reprezentant Legal	Structura acționariat
Implant Expert SA	8623 - Activități de asistență stomatologică	Servicii stomatologice	Leahu Adrian-Ionuț	Implant Expert DSO SA - 74,4906% Morphosis Capital - 25,5065% Leahu Adrian-Ionuț - 0,0029%
Implant Expert Pitești SRL	8623 - Activități de asistență stomatologică	Servicii stomatologice	Leahu Adrian-Ionuț, Raicu Denisa	Implant Expert SRL - 90%, Raicu Denisa - 10%
Implant Expert Oradea SRL	8623 - Activități de asistență stomatologică	Servicii stomatologice	Leahu Adrian-Ionuț, Manafu Bogdan	Implant Expert DSO - 80% Doctor Manadent SRL - 20%
Implant Expert Iași SRL	8623 - Activități de asistență stomatologică	Servicii stomatologice	Leahu Adrian-Ionuț, Morosan Ana Maria	Implant Expert DSO - 90%, Morosan Ana Maria - 10%
Corident Pro SRL	8623 - Activități de asistență stomatologică	Servicii stomatologice	Leahu Adrian-Ionuț, Oprea Angelica, Oprea Bogdan	Implant Expert DSO SA - 51% Oprea Angelica - 24.5% Oprea Bogdan - 24.5%
Implant Expert Ploiești SRL	8623 - Activități de asistență stomatologică	Servicii stomatologice	Leahu Adrian-Ionuț, Ionescu Lucian	Implant Expert SA - 69,99% Ionescu Lucian - 30,01%
Implant Expert Galați SRL	8623 - Activități de asistență stomatologică	Servicii stomatologice	Leahu Adrian-Ionuț, Ionescu Lucian	Implant Expert SA - 80% Ionescu Lucian - 20%
Implant Expert Brașov SRL	8623 - Activități de asistență stomatologică	Servicii stomatologice	Leahu Adrian-Ionuț, Sarbu Iulia	Implant Expert SA - 90% Sarbu Iulia - 10%

Implant Expert DSO UK LTD	Activități de asistență stomatologică	Servicii stomatologice	Leahu Adrian-Ionuț	Implant Expert DSO SA - 100%
Implant Expert Dental Lab SRL	3250 - Fabricarea de dispozitive, aparate și instrumente medicale și stomatologice	Activități de laborator tehnică dentară	Leahu Adrian-Ionuț	Implant Expert DSO SA - 95%, Leahu Ramona - 5%
Implant Expert Comerț SRL	4719 - Comerț cu amănuntul în magazine nespecializate, cu vânzare predominantă de produse nealimentare	Comerțul cu produse de igienă dentară	Leahu Adrian-Ionuț	Implant expert DSO SA - 95%, Leahu Ramona - 5%
Implant Expert Services SRL	8299 - Alte activități de servicii suport pentru întreprinderi n.c.a.	Activități de servicii suport pentru toate companiile din grup	Leahu Adrian-Ionuț	Implant Expert DSO SA - 95%, Leahu Ramona - 5%
Implant Expert Constructions SRL	4120 - Lucrări de construcții a clădirilor rezidențiale și nerezidențiale	Servicii construcții	Leahu Adrian-Ionuț	Implant Expert DSO SA - 95%, Leahu Ramona - 5%

Anexe:

SITUAȚII FINANCIARE CONSOLIDATE AUDITATE

SITUAȚII FINANCIARE INDIVIDUALE AUDITATE

Raport de audit realizat de Mazars România



Raport anual 2021

www.cliniciledrleahu.ro

**SITUATII FINANCIARE CONSOLIDATE INTOCMITE IN SCOP SPECIAL
PENTRU EXERCITIUL FINANCIAR INCHEIAT LA 31 DECEMBRIE 2021
PENTRU SOCIETATILE**

**IMPLANT EXPERT DSO S.A.
IMPLANT EXPERT S.A.
IMPLANT EXPERT PITESTI S.R.L.
IMPLANT EXPERT COMERT S.R.L
IMPLANT EXPERT DENTAL LAB S.R.L
IMPLANT EXPERT SERVICES S.R.L.
IMPLANT EXPERT CONSTRUCTIONS S.R.L.
IMPLANT EXPERT ORADEA S.R.L.
IMPLANT EXPERT IASI S.R.L.
IMPLANT EXPERT DSO UK LTD
CORIDENT PRO S.R.L.
IMPLANT EXPERT PLOIESTI S.R.L.
IMPLANT EXPERT GALATI S.R.L.
IMPLAT EXPERT BRASOV S.R.L.**

CUPRINS

SITUATIA REZULTATULUI GLOBAL LA 31 DECEMBRIE 2021	3
SITUATIA POZITIEI FINANCIARE LA 31 DECEMBRIE 2021	4
SITUATIA MODIFICARII CAPITALURILOR PROPRII LA 31 DECEMBRIE 2021 ..	5
SITUATIA FLUXURILOR DE NUMERAR LA 31 DECEMBRIE 2021	6
NOTE LA SITUATIILE FINANCIARE	7
Nota 1. Bazele intocmirii situatiilor financiare consolidate in scop special	7
Nota 2. Entitatea raportoare	10
Nota 3. Cheltuieli cu materiile prime, marfurile si alte materiale consumabile	11
Nota 4. Cheltuieli cu personalul	11
Nota 5. Alte cheltuieli de exploatare	11
Nota 6. Cheltuieli financiare (net).....	11
Nota 8. Imobilizari corporale	13
Nota 9. Imobilizari necorporale.....	13
Nota 10. Dreptul de utilizare a activelor	15
Nota 11. Stocuri.....	15
Nota 12. Creante.....	15
Nota 13. Cheltuieli in avans	16
Nota 14. Casa si conturi la banci.....	16
Nota 15. Imprumuturi pe termen lung.....	16
Nota 16. Datorii leasing pe termen lung	17
Nota 17. Datorii comerciale si alte datorii	18
Nota 18. Alte datorii pe termen scurt	18
Nota 19. Imprumuturi pe termen scurt.....	18
Nota 20. Evenimente ulterioare	19
Nota 21. Continuitatea activitatii.....	19

SITUATIA REZULTATULUI GLOBAL LA 31 DECEMBRIE 2021

	Note	2021	2020
Venituri		98,782,110	55,377,271
Alte venituri din exploatare		537,084	3,317,631
Venituri in curs de executie		1,448,440	-
Cheltuieli cu materiile prime, marfurile si alte materiale consumabile	3	(18,929,202)	(12,164,888)
Cheltuieli cu personalul	4	(24,030,319)	(14,585,626)
Cheltuieli cu deprecierea si amortizarea		(9,641,900)	(6,150,755)
Alte cheltuieli de exploatare	5	(47,858,313)	(28,233,208)
Rezultat din exploatare		307,902	(2,439,575)
Cheltuieli financiare	6	(2,116,170)	(2,628,166)
Venituri din imobilizari financiare	7	6,110,000	7,308,000
Rezultat inainte de impozitare		4,301,732	2,240,259
Cheltuiala cu impozitul pe profit/venit		(541,534)	(192,494)
Interese minoritare		(918,540)	599,710
Rezultat net al perioadei		2,841,658	2,647,475
Alocarea la rezerve legale		-	-
Rezultat curent		2,841,658	2,647,475

Aceste situatii financiare consolidate au fost aprobate in data de 29.04.2022.



Director General
Adrian-Ionut Leahu

Iuliana-Cristina
Farcasanu

Semnat digital de Iuliana-Cristina Farcasanu
Data: 2022.04.29 12:17:13
+03'00'

Director Financiar
Iuliana-Cristina Farcasanu

(toate sumele sunt prezentate in RON, daca nu se precizeaza altfel)

SITUATIA POZITIEI FINANCIARE LA 31 DECEMBRIE 2021

	Note	31.12.2021	31.12.2020
ACTIVE			
Active imobilizate			
Imobilizari corporale	8	52,499,695	38,579,539
Drept de utilizare a activelor	10	30,848,030	18,863,013
Imobilizari necorporale	9	1,208,426	1,058,910
Fond comercial		892,972	892,972
Alte imobilizari financiare		517,222	227,468
Total active imobilizate		85,966,345	59,621,901
Active circulante			
Stocuri	11	11,249,693	5,369,808
Creante	12	5,397,521	4,559,046
Cheltuieli in avans	13	929,230	593,670
Casa si conturi la banci	14	9,471,961	13,050,088
Total active circulante		27,048,405	23,572,612
Total active		113,014,750	83,194,513
CAPITALURI PROPRII SI DATORII			
Capital si rezerve			
Capital subscris		11,003,802	5,412,722
Rezerve		618,714	374,364
Rezultat reportat		5,247,955	3,057,366
Rezultatul exercitiului		2,841,657	2,647,475
Interese minoritare		5,346,163	2,995,512
Total capital proprii		25,058,291	14,487,438
Datorii pe termen lung			
Imprumuturi pe termen lung	15	17,095,787	20,232,333
Imprumuturi din obligatiuni		-	10,000,000
Datorii leasing	16	27,972,440	17,119,489
Total datorii pe termen lung		45,068,227	47,351,822
Datorii curente			
Datorii comerciale	17	20,741,358	11,075,169
Alte datorii pe termen scurt	18	4,262,698	4,334,807
Imprumuturi pe termen scurt	19	7,745,861	5,944,777
Imprumuturi din obligatiuni pe termen scurt		10,131,244	-
Provizioane		6,800	500
Total datorii curente		42,888,231	21,355,253
Total capitaluri proprii si datorii		113,014,750	83,194,513

Aceste situatii financiare consolidate au fost aprobate in data de 29.04.2022.

 Director General
 Adrian-Ionut Leahu

 Director Financiar
 Iuliana-Cristina Farcasanu

Semnat digital de Iuliana-Cristina Farcasanu
 Data: 2022.04.29 12:18:13
 +03'00'

SITUATIA MODIFICARII CAPITALURILOR PROPRII LA 31 DECEMBRIE 2021

	Capital social	Rezerve	Interese minoritare	Rezultat curent	Rezultat reportat	Total
Sold la 31.12.2019	1,570	138,610	583,821	1,917,437	2,599,007	5,240,445
Majorare capital social - aport numerar	101,177	-	-	-	-	101,177
Prime de emisiune - aport numerar	7,206,823	-	-	-	-	7,206,823
Transfer la rezerve din rezultatul reportat	-	276,662	-	-	(276,662)	-
Alte miscari la capitaluri proprii	103,834	(5,944)	-	-	(6,583)	91,307
Transfer la rezerve din rezultat reportat	-	-	-	(1,917,437)	1,917,437	-
Rezultatului exercitiului	-	-	-	2,647,475	-	2,647,475
Dividende distribuite	-	-	-	-	(200,078)	(200,078)
Transfer la interese minoritare	(2,000,682)	(34,964)	2,411,691	-	(975,755)	(599,710)
Sold la 31.12.2020	5,412,722	374,364	2,995,512	2,647,475	3,057,366	14,487,439
Majorare capital social - aport numerar	290,260	-	-	-	-	290,260
Prima de emisiune	6,699,155	-	-	-	-	6,699,155
Rezerve constituite	-	239,630	-	-	(239,630)	-
Alte miscari la capitaluri proprii	39,551	4,174	(4,787)	-	(166,048)	(127,110)
Transfer la rezerve din rezultat reportat	-	-	-	(2,647,475)	2,647,475	-
Rezultatului exercitiului	-	-	-	2,841,658	-	2,841,658
Dividende distribuite	-	-	-	-	(51,207)	(51,207)
Transfer la interese minoritare	(1,437,885)	547	2,355,438	-	-	918,101
Sold la 31.12.2021	11,003,802	618,714	5,346,163	2,841,658	5,247,956	25,058,292

(toate sumele sunt prezentate in RON, daca nu se precizeaza altfel)

SITUATIA FLUXURILOR DE NUMERAR LA 31 DECEMBRIE 2021

	2021	2020
Fluxuri de numerar din activitati de exploatare:		
Profit brut	4,301,732	2,240,259
Ajustari pentru:		
Cheltuieli cu amortizarea	9,641,900	6,150,755
Variatia provizioanelor	6,300	-
Cheltuieli privind dobanzile si alte costuri financiare	2,217,620	1,796,357
Diferente de curs valutar activitate finantare, net	(43,578)	-
Venituri din dobanda si alte venituri financiare	(57,872)	(65,832)
Alte miscari in capitaluri proprii	(127,110)	91,307
Cheltuieli privind activele cedate	-	2,379,655
Venituri din imobilizari financiare	(6,110,000)	(7,308,000)
Venituri din vanzarea activelor	-	(2,902,251)
Profit din exploatare inainte de variatia capitalului circulant	9,828,550	2,382,250
Variatia soldurilor conturilor de stocuri	(5,879,885)	(1,112,333)
Variatia in solduri de creante comerciale si alte creante	(838,475)	(3,558,992)
Variatia in solduri de datorii comerciale si alte datorii	9,351,148	3,935,458
Numerar generat din operatiuni	12,461,337	1,646,383
Dobanzi platite	(2,217,620)	(1,796,357)
Impozit pe profit platit	(562,053)	(251,095)
Numerar net din activitati de exploatare	9,681,664	(401,069)
Fluxuri de numerar din activitati de investitie:		
Achizitii de active imobilizate	(25,033,612)	(12,049,622)
Incasari din vanzarea activelor	-	2,902,251
Dobanzi incasate	-	65,675
Numerar net din activitati de investitie	(25,033,612)	(9,081,696)
Fluxuri de numerar din activitati de finantare:		
Sume primite in vederea cresterii capitalului social	13,099,415	14,616,000
Plata datoriilor aferente leasing-ului financiar	(70,169)	(402,045)
Variatia imprumuturilor bancare	(1,204,218)	(1,815,835)
Variatia imprumuturilor din obligatiuni	-	-
Dividende platite	(51,207)	(200,078)
Numerar net din activitati de finantare	11,773,820	12,198,042
Cresterea neta a numerarului si echivalentelor de numerar	(3,578,127)	2,715,277
Numerar si echivalente de numerar la inceputul exercitiului financiar	13,050,088	10,334,811
Numerar si echivalentele de numerar la sfarsitul exercitiului financiar	9,471,961	13,050,088

NOTE LA SITUATIILE FINANCIARE

Nota 1. Bazele intocmirii situatiilor financiare consolidate in scop special

Situatiile financiare incheiate la data de 31.12.2021

Situatiile financiare consolidate aferente exercitiului financiar incheiat la data de 31.12.2021 se refera la societatile Implant Expert DSO SA („Societatea-mama”), impreuna cu filialele ei: Implant Expert SA, Implant Expert Pitesti SRL, Implant Expert Comert SRL, Implant Expert Dental Lab SRL, Implant Expert Constructions SRL, Implant Expert Oradea SRL, Implant Expert Services SRL, Implant Expert Iasi SRL, Implant Expert DSO UK LTD, Corident Pro SRL, Implant Expert Ploiesti SRL, Implant Expert Galati SRL si Implant Expert Brasov SRL, impreuna denumite “Implant Expert Grup” sau “Grupul”.

Situatiile financiare sunt intocmite in scop special, in conformitate cu politicile contabile descrise in aceasta nota, urmand prevederile Standardelor Internationale de Raportare Financiara (IFRS).

Acestea nu sunt situatii financiare statutare ale companiilor din Grup si nu sunt intocmite in scopul raportarii statutare.

Entitatile din grup isi pregatesc situatiile financiare statutare in conformitate cu legislatia in vigoare si cu standardele nationale de contabilitate reflectate in OMFP 1802/2014, in moneda nationala “RON”.

Inregistrările contabile pe baza carora au fost intocmite aceste situatii financiare au fost efectuate in RON, aceasta fiind moneda mediului economic in care Grupul isi desfasoara activitatea (moneda functionala).

Situatiile financiare au fost intocmite prin consolidarea situatiilor financiare individuale ale companiilor din Grup.

Activele si datoriile prezente la 31.12.2021 in sold intre companiile din Grup au fost eliminate. De asemenea, au fost eliminate si rulajele de venituri si cheltuieli dintre societatile din grup in Situatiile rezultatului global.

Politici contabile semnificative

Principalele politici contabile utilizate la intocmirea situatiilor financiare sunt sintetizate mai jos:

a) Utilizarea estimarilor contabile

Intocmirea situatiilor financiare in conformitate cu IFRS, presupune efectuarea de catre conducere a unor estimari si supozitii care influenteaza valorile raportate ale activelor si datoriilor si prezentarea activelor si datoriilor contingente la data situatiilor financiare, precum si valorile veniturilor si cheltuielilor din perioada de raportare. Procesul de estimare implica raționamente bazate pe cele mai recente informații credibile avute la dispoziție.

b) Investitii financiare

Imobilizările financiare cuprind acțiunile deținute la entitățile afiliate (altele decat cele care intra in perimetrul consolidarii), împrumuturile acordate entităților afiliate, împrumuturile acordate entităților de care Societatea-mama este legată în virtutea intereselor de participare, alte investiții deținute ca imobilizări, alte împrumuturi.

c) Imobilizari corporale

Imobilizarile corporale sunt prezentate in situatia pozitiei financiare la cost istoric mai putin costurile cu deprecierea si sunt amortizate utilizandu-se metoda liniara.

In categoria imobilizarilor corporale sunt incluse si amenajari si imbunatatiri ale spatiilor utilizate de societatile din Grup, care au fost efectuate in regie proprie de Implant Expert Constructions SRL. In situatiile financiare consolidate, veniturile din generarea activelor in regie proprie au fost compensate cu cheltuielile cu salariile capitalizate aferente personalului implicat in aceste amenajari, in conformitate cu prevederile IFRS / IAS 18. In situatia rezultatului global aferenta anului precedent (2020), aceste sume au fost prezentate separat (in „venituri din productia de imobilizari”, respectiv in linia de „cheltuieli cu personalul”). Suma aferenta anului 2020 era de 1,051,618 RON, iar pentru 2021 suma aferenta a fost de 3,568,880 RON.

d) Imobilizari necorporale

O imobilizare necorporală este un activ nemonetar identificabil fără formă fizică. Imobilizarile necorporale includ in principal licente si aplicatii informatice.

Activele necorporale sunt prezentate in situatia pozitiei financiare la cost istoric mai putin costurile cu amortizarea si eventualele ajustari de depreciere, si sunt amortizate utilizandu-se metoda liniara (de regula pe 3 ani).

e) Stocuri

Principalele categorii de stocuri sunt mărfurile, materiile prime, materialele consumabile, materialele de natura obiectelor de inventar.

La data bilantului, stocurile sunt evaluate la valoarea cea mai mica dintre cost si valoarea realizabila neta. Valoarea realizabila neta este pretul de vanzare estimat a fi obtinut pe parcursul desfasurarii normale a activitatii, mai putin costurile estimate pentru finalizarea bunului, atunci cand este cazul, si costurile estimate necesare vanzarii.

f) Creante

La data bilantului, creanțele se evaluează la valoarea probabilă de încasat. Atunci când se estimează că o creanță nu se va încasa integral, în contabilitate se înregistrează ajustări pentru pierdere de valoare, la nivelul sumei care nu se mai poate recupera.

g) Casa si conturi la banci

Conturile la bănci cuprind in principal conturile curente si depozitele bancare overnight. Depozitele bancare pe termen de cel mult 3 luni sunt incluse în numerar și echivalente de numerar doar în măsura în care acestea sunt deținute cu scopul de a acoperi nevoia de numerar pe termen scurt, și nu în scop investițional.

h) Contracte de leasing

Contractele de leasing sunt recunoscute in conformitate cu prevederile IFRS 16. In scopul acestor situatii financiare cu scop special, si anumite contracte care sunt tratate ca leasing operational sau contracte de chirie din situatiile financiare statutare ale entitatilor din cadrul Grupului au fost retratate conform IFRS 16, activele aferente fiind recunoscute in Situatiei pozitiei financiare ca „drepturi de utilizare a activelor”.

i) Datorii

Obligatiile comerciale sunt inregistrate la cost, care reprezinta valoarea obligatiei ce va fi platita in viitor pentru bunurile si serviciile primite, indiferent daca au fost sau nu facturate catre Societate.

Pentru datoriile exprimate in lei, a caror decontare se face in functie de cursul unei valute, eventualele diferente favorabile sau nefavorabile care rezulta din evaluarea acestora se inregistreaza la venituri sau cheltuieli financiare, dupa caz.

j) Provizioane

Provizioanele sunt recunoscute atunci cand Grupul are o obligatie curenta (legala sau implicita) generata de un eveniment anterior, este probabil ca o iesire de resurse sa fie necesara pentru a onora obligatia, iar datoria poate fi estimata in mod credibil.

Provizioanele sunt revizuite la data fiecarui bilant si ajustate pentru a reflecta cea mai buna estimare curenta a conducerii Societatii in aceasta privinta. In cazul in care pentru stingerea unei obligatii nu mai este probabila o iesire de resurse, provizionul este anulat prin reluare la venituri.

k) Recunoasterea veniturilor

Veniturile sunt recunoscute în situatia rezultatului global atunci când se poate evalua în mod credibil o creștere a beneficiilor economice viitoare legate de creșterea valorii unui activ sau de scăderea valorii unei datorii.

l) Parti afiliate

In scopul prezentarii situatiilor financiare, companiile identificate de grup ca fiind asociate cu acesta sunt considerate parti afiliate.

m) Active / datorii contingente

Potrivit IAS 37, un activ contingent / o datorie contingenta sunt definite ca fiind acel activ potential / acea datorie potentiala care apare ca urmare a unor evenimente anterioare și a cărei existență va fi confirmată numai prin apariția sau neapariția unuia sau mai multor evenimente viitoare nesigure, care nu sunt în totalitate sub controlul entitatii. Activele contingente nu sunt recunoscute în situațiile financiare, deoarece acest fapt ar putea determina recunoașterea unui venit care să nu se realizeze niciodată. Totuși, când realizarea unui venit este certă, activul aferent nu mai este activ contingent și este necesara înregistrarea lui. Similar, nici datoriile contingente nu sunt recunoscute în situatia pozitiei financiare.

n) Beneficiile angajatilor

Grupul nu asigura niciun fel de pensii sau alte planuri de beneficii post-pensionare pentru angajații săi. Toți angajații Grupului sunt membri ai unui plan de pensii asigurat de guvernul român. Grupul nu are alte obligații în ceea ce privește planul de pensii.

o) Impozitul pe profit/venit

La 31.12.2021 societatile Implant Expert SA, Implant Expert Pitesti SRL, Implant Expert DSO SA, Implant Expert Services SRL, Implant Expert Iasi SRL, Corident PRO SRL si Implant Expert Dental Lab SRL sunt platitoare de impozit pe profit, utilizandu-se cota de 16%.

Celelalte societati din grup sunt platitoare de impozitul pe veniturile microintreprinderilor, utilizandu-se cota de 1% din total venituri.

Nota 2. Entitatea raportoare

Prezentele situatii financiare consolidate sunt intocmite de Implant Expert DSO SA („Societatea-mama”a Grupului Implant Expert).

Structura participatiilor in capitalurile firmelor din grup la data de 31.12.2021 este prezentata mai jos:

Companie	Asociat	Parti sociale /Actiuni (nr)	Participatie (%)
Implant Expert DSO SA	Leahu Adrian Ionut	1,202,099	99.75%
	Persoane fizice	3,001	0.25%
Implant Expert SA	Implant Expert DSO SA	25,700	74.50%
	MORPHOSIS CAPITAL FUND I COOPERATIEF U.A.	8,800	25.50%
	Leahu Adrian Ionut	1	0.00%
Implant Expert Comert SRL	Leahu Ramona	1	5%
	Implant Expert DSO SA	19	95%
Implant Expert Constructions SRL	Leahu Ramona	1	5%
	Implant Expert DSO SA	19	95%
Implant Expert Dental Lab SRL	Leahu Ramona	1	5%
	Implant Expert DSO SA	19	95%
Implant Expert Services SRL	Leahu Ramona	1	5%
	Implant Expert DSO SA	19	95%
Implant Expert Oradea SRL	Doctor Manadent SRL	200	20%
	Implant Expert DSO SA	800	80%
Implant Expert Iasi SRL	Morosan Ana Maria Georgiana	200	10%
	Implant Expert DSO SA	1,800	90%
Implant Expert DSO UK LTD	Implant Expert DSO SA		100%
Corident Pro SRL	Oprea Angelica	49	24.50%
	Oprea Bogdan	49	24.50%
	Implant DSO SA	102	51%
Implant Expert Pitesti SRL	Implant Expert SA	18	90%
	Raicu Dorina Denisa	2	10%
Implant Expert Ploiesti SRL	Ionescu Lucian Gheorghe	343	30.01%
	Implant Expert SA	800	69.99%
Implant Expert Galati SRL	Ionescu Lucian Gheorghe	202	20%
	Implant Expert SA	808	80%
Implant Expert Brasov SRL	Sarbu Iulia	2,875	10%
	Implant Expert SA	25,875	90%

Nota 3. Cheltuieli cu materiile prime, marfurile si alte materiale consumabile

Descriere	31.12.2021	31.12.2020
Materiale auxiliare	18,746,982	11,871,461
Marfuri	182,221	293,427
Total	18,929,203	12,164,888

Nota 4. Cheltuieli cu personalul

Descriere	31.12.2021	31.12.2020
Cheltuieli cu salariile si taxe salariale	23,744,329	14,444,355
Cheltuieli cu colaboratorii	285,990	141,271
Total	24,030,319	14,585,626

Nota 5. Alte cheltuieli de exploatare

Descriere	31.12.2021	31.12.2020
Cheltuieli cu materialele auxiliare si alte materiale consumabile	2,707,852	2,655,679
Cheltuieli cu utilitatile	769,334	387,095
Cheltuieli cu intretinerea si reparatiile	1,040,578	697,399
Cheltuieli cu chirile	670,822	541,918
Cheltuieli cu asigurarile	143,642	101,833
Cheltuieli de reclama si publicitate	10,942,173	2,703,913
Cheltuieli cu transportul de bunuri	220,386	137,043
Cheltuieli cu deplasarile si detasarile	634,185	248,306
Cheltuieli postale si comunicatii	231,052	181,599
Cheltuieli cu serviciile prestate de terti	27,496,121	15,619,322
Cheltuieli cu alte taxe catre bugetul de stat	617,385	653,648
Cheltuieli cu scoaterea din gestiune a activelor la valoare neta	109,893	2,732,171
Cheltuieli cu amenzile si penalitatile	8,765	16,464
Cheltuieli cu comisiunile bancare	655,477	463,785
Alte cheltuieli de exploatare	511,093	685,510
Cheltuieli de protocol	456,052	225,286
Cheltuieli cu sponsorizari	643,503	182,237
Total	47,858,313	28,233,208

Nota 6. Cheltuieli financiare (net)

Descriere	31.12.2021	31.12.2020
Venituri din dobanzi	39,073	65,675
Cheltuieli cu dobanzile	(2,261,208)	(2,238,342)
Alte venituri financiare	638,870	261,269
Alte cheltuieli financiare	(599,338)	(831,505)

Descriere	31.12.2021	31.12.2020
Reduceri primite	66,433	114,737
Cheltuieli financiare nete	(2,116,170)	(2,628,166)

Nota 7. Venituri din imobilizari financiare

Cooptarea in **Implant Expert SA** („Societatea”) a **Morphosis Capital Fund I Cooperatief U.A.**, (denumit in cele ce urmeaza si “Noul actionar” sau “Investitorul”) s-a realizat prin:

- (i) vanzarea unui numar de 4.399 actiuni de la Implant Expert DSO catre Noul actionar, in schimbul unui pret de 1,5 milioane Euro (reprezentand veniturile financiare ale Grupului la 2020 în sumă de 7,308,000 RON), urmata de (ii) o majorare a capitalului social al Societatii Implant Expert SA prin emiterea catre Noul actionar a unui numar de 4.399 actiuni noi, in schimbul unei contributii de 1,5 milioane Euro, din care 101.177 RON au fost aport la capitalul social al Societatii Implant Expert SA la valoarea nominala a actiunilor, si diferenta a fost prima de emisiune;
- Ulterior operatiunilor mentionate mai sus, Noul actionar a adus un aport suplimentar financiar de 2,5 milioane de euro prin (i) majorare de capital social prin emiterea unei actiuni la capitalul social al Societatii Implant Expert SA, in favoarea Noului actionar, in schimbul unui aport in numerar de 23 RON si restul pana la 1.25 mil euro sub forma de prima de emisiune si prin (ii) plata pretului de 1.25 mil euro pentru achizitia de catre Noul actionar a unei actiuni la capitalul social al Societatii de la Implant Expert DSO (reprezentand veniturile financiare ale Grupului la 2021 în sumă de 6,110,000 RON).

Nota 8. Imobilizari corporale

Descriere	Constructii	Instalatii tehnice si mijloace de transport	Mobilier, aparatura birotica, echipamente si alte active corporale	Imobilizari corporale in curs de executie	Avansuri acordate pentru imobilizari corporale	Total
Cost						
La 31.12.2020	16,547,430	23,638,014	2,969,960	3,343,614	253,117	46,752,135
Cresteri	10,353,121	8,097,505	1,181,296	2,562,438	693,778	22,888,138
Reduceri	-	(299,221)	(6,204)	(3,286,332)	(206,343)	(3,798,102)
La 31.12.2021	26,900,550	31,436,298	4,145,051	2,619,720	740,552	65,842,170

Descriere	Amortizare constructii	Amortizare instalatii tehnice si mijloace de transport	Amortizarea altor imobilizari corporale	Total
Amortizare				
La 31.12.2020	(1,297,765)	(5,803,267)	(1,071,564)	(8,172,596)
Cresteri	(1,263,196)	(3,494,850)	(448,608)	(5,206,654)
Reduceri	-	36,774	-	36,774
La 31.12.2021	(2,560,961)	(9,261,343)	(1,520,171)	(13,342,476)

Perioada	Valoarea neta contabila
La 31.12.2020	38,579,539
La 31.12.2021	52,499,695

La 31.12.2021, Grupul inregistreaza amenajari si cladiri in valoare bruta de 29.520.270 lei. In aceasta categorie de imobilizari sunt incluse investitiile si imbunatatirile pe care Grupul le-a realizat pentru a moderniza spatiile in care isi desfasoara activitatea. Unele din aceste amenajari si imbunatatiri capitalizate in imobilizari au fost efectuate in regie proprie de Implant Expert Constructions SRL (suma capitalizata in 2021 fiind de 3,568,880 RON).

Duratele utile de viata pe care sunt amortizate principalele categorii de imobilizari sunt prezentate mai jos:

Constructii	2-40 ani
Instalatii tehnice si mijloace de transport	1-16 ani
Mobilier, aparatura birotica, echipamente si alte active corporale	2-16 ani

Imobilizarile corporale care sunt afectate de sarcini, fiind constituite ca garantie pentru creditele contractate de Societatile din Grup, sunt prezentate in Nota 15 de mai jos.

Nota 9. Imobilizari necorporale

Descriere	Concesiuni, brevete, licente, marci comerciale, drepturi si active similare	Alte imobilizari necorporale	Avansuri acordate pentru imobilizari necorporale	Imobilizari necorporale
Cost				
La 31.12.2020	162,551	586,718	817,900	1,567,169
Cresteri	125,852	13,859	362,479	502,190
Reduceri	-	-	(1,068)	(1,068)
La 31.12.2021	288,403	600,577	1,179,311	2,068,291

Descriere	Amortizare concesiuni, brevete, licente, marci comerciale, drepturi si active similare	Amortizarea altor imobilizari necorporale	Amortizare imobilizari necorporale
Amortizare			
La 31.12.2020	(153,805)	(354,455)	(508,260)
Cresteri	(21,082)	(330,523)	(351,605)
Reduceri	-	-	-
La 31.12.2021	(174,887)	(684,977)	(859,864)

Perioada	Valoarea neta contabila
La 31.12.2020	1,058,910
La 31.12.2021	1,208,426

La 31.12.2021, imobilizarile necorporale ale Grupului constau in mare parte in drepturi de utilizare Microsoft si licente CEREC. Acestea sunt amortizate pe un an sau trei ani, in functie de natura acestora.

Nota 10. Dreptul de utilizare a activelor

Descriere	Drept de utilizare a activelor	Amortizare	Valoarea neta contabila
La 31.12.2020	21,864,696	(3,001,683)	18,863,013
Cresteri	16,068,658	(4,083,641)	11,985,017
Reduceri	-	-	-
La 31.12.2021	37,933,353	(7,085,324)	30,848,029

IASB a publicat IFRS 16 „Leasing” în ianuarie 2016, cu o dată de intrare în vigoare de la 1 ianuarie 2019. Acest standard solicită locatarilor să recunoască marea majoritate a contractelor de leasing și de închiriere în bilanț, prin reflectarea dreptului lor de a folosi un activ pentru o perioadă de timp și, în contrapartida, a datoriei asociate pentru plățile aferente componentei de „capital” din aceste tranzacții.

Conform prevederilor IFRS 16, distincția dintre leasingul operațional și cel financiar este eliminată pentru locatori; un nou activ de leasing și o datorie din leasing sunt recunoscute pentru toate leasingurile, cu excepția închirierilor pe termen scurt și a contractelor de închiriere a activelor cu valoare scăzută.

Grupul a procedat la evaluarea tuturor contractelor de leasing semnate cu terți și a stabilit că contractele de închiriere aferente anumitor puncte de lucru sunt supuse acestei modificări și, prin urmare, a aplicat IFRS 16 și a recunoscut dreptul de utilizare a activelor și datoria de leasing aferenta. Principalele contracte retratate sunt contractele de chirie aferente spațiilor utilizate de societățile din cadrul Grupului.

Nota 11. Stocuri

Descriere	31.12.2021	31.12.2020
Materii prime și materiale consumabile	11,180,413	5,296,726
Ajustări de valoare pentru deprecierea materiilor prime și materialelor consumabile	(83,322)	(83,322)
Marfuri	68,727	104,535
Avansuri plătite pentru achiziția de stocuri	83,876	51,869
Total	11,249,694	5,369,808

Nota 12. Creante

Descriere	31.12.2021	31.12.2020
Creante comerciale	4,498,453	2,871,886
Creante acționari	-	550,000
Datorii în legătură cu personalul	-	(13,490)
Alte creante în legătură cu bugetul statului	215,669	123,306
Ajustări pentru deprecierea altor creante	(145,067)	(145,067)
Creante în legătură cu personalul	731,333	590,977
Alte creante	97,133	581,434
Total	5,397,521	4,559,046

Nota 13. Cheltuieli in avans

Descriere	31.12.2021	31.12.2020
Cheltuieli in avans	929,230	593,670
Total	929,230	593,670

Nota 14. Casa si conturi la banci

Descriere	31.12.2021	31.12.2020
Conturi la banci	8,901,529	12,924,044
Casa	570,432	126,044
Total	9,471,961	13,050,088

Din totalul conturilor la banci, o suma de 500,000 lei reprezinta cont blocat, ce constituie depozit colateral pentru unul din imprumuturile bancare.

Nota 15. Imprumuturi pe termen lung

Banca	Destinatie credit	31.12.2021	31.12.2020
LIBRA BANK	CREDIT INVESTITII	179,254	256,930
UNICREDIT BANK	CREDIT INVESTITII	65,393	143,864
LIBRA BANK	CREDIT IPOTECAR	2,442,735	2,512,650
UNICREDIT BANK	CREDIT INVESTITII	792,075	1,656,149
UNICREDIT BANK	CREDIT INVESTITII	-	390,749
LIBRA BANK	CREDIT OPERATIONAL	99,859	685,412
BCR	CREDIT OPERATIONAL	594,480	-
BCR	CREDIT INVESTITII	3,092,375	4,869,400
GARANTI	CREDIT IMM-URI	104,063	599,299
RAIFFEISEN BANK	CREDIT INVESTITII	1,180,931	1,355,622
PATRIA BANK	CREDIT IPOTECAR	3,175,775	3,517,854
PATRIA BANK	CREDIT INVESTITII	973,126	687,869
BCR	CREDIT INVESTITII	2,597,105	3,556,535
EXIM BANK	CREDIT IMM-uri	1,798,616	-
Total		17,095,787	20,232,333

In anul 2021, Grupul a contractat cu banca Exim Bank un nou credit pentru IMM-uri.

Creditele de investitii sunt utilizate in mare parte pentru realizarea de amenajari si achizitii de echipamente medicale la punctele de lucru ale Grupului.

Pentru Imprumuturile bancare in sold la data de 31.12.2021 exista urmatoarele garantii:

- Ipoteca imobiliara asupra imobilului (teren si constructie) situat in Municipiul Bucuresti, Str. Louis Blank nr. 19B, Sector 1;

- Toate conturile deschise de societatea Implant Expert SA la Unicredit Bank;
- Ipoteca imobiliara asupra imobilului (teren si constructie) situat in Municipiul Bucuresti, Str. Chindiei nr. 4, Sector 4;
- Toate conturile deschise de societatea Implant Expert SA la Libra Bank;
- Ipoteca mobiliara asupra echipamentelor de tip medical (ex. Cranex 3D, Unit Dentar, Microscop, Compresor, pachet sterilizare, X-Mind DC si altele);
- Ipoteca imobiliara asupra imobilului (teren si constructie) situat in Constanta, Str. Mihai Viteazu Nr. 73, Judetul Constanta;
- Ipoteca mobiliara asupra soldurilor creditoare ale conturilor curente;
- Ipoteca mobiliara asupra depozit colateral in suma de 500.000 RON;
- Fideiusiune acordata de Implant Expert DSO SA;
- Fideiusiune acordata de Leahu Adrian-Ionut.

Nota 16. Datorii leasing pe termen lung

Sumele plătite în termen de un an de la sfârșitul fiecărui exercițiu financiar prezentat au fost considerate închiriere pe termen scurt.

Grupul este expus potențialelor creșteri viitoare ale plăților de leasing variabile pe baza unui indice sau a unei rate, care nu sunt incluse în pasivul de leasing până când acestea intră în vigoare. Atunci când ajustările la plățile de leasing pe baza unui indice sau a unei rate intră în vigoare, datoria de închiriere este reevaluată și ajustată în funcție de dreptul de utilizare a activului.

Plățile de leasing sunt alocate între principal și costuri cu dobânda. Costul cu dobânda se înregistrează în situația rezultatului global (ca un cost de finanțare) pe perioada contractului de închiriere, astfel încât să se producă o rată periodică constantă a dobânzii la soldul rămas al datoriei pentru fiecare perioadă.

La 31.12.2021, datoriile de leasing pe termen lung se impart astfel (datoriile pe termen scurt fiind prezentate la „Alte datorii pe termen scurt” - vezi Nota 17 de mai jos):

Datorii leasing	31.12.2021	31.12.2020
CTR 87991 IDEA BANK	-	21,067
CTR.92728/14.03.2018 IDEA BANK	2,657	11,222
CTR.92585/05.03.2018 IDEA BANK	1,899	10,337
CTR.100749/25.06.2019 IDEA BANK	16,563	25,854
CTR.100750/25.06.2019 IDEA BANK	130,662	205,282
CTR. 108232/28.10.2020 IDEA BANK	26,974	34,886
CTR. 110206/02.03.2021 IDEA BANK	15,288	-
CTR. 110217/02.03.2021 IDEA BANK	46,188	-
Leasing aferent dreptului de utilizare a activelor	27,732,208	16,810,841
Total	27,972,440	17,119,489

În anul 2021 Grupul a achiziționat prin leasing două autoturisme necesare desfășurării activității.

Principalele contracte retratate conform IFRS 16 (ce au generat datoriile de leasing aferente dreptului de utilizare a activelor) sunt contractele de chirie aferente spațiilor utilizate de societățile din cadrul Grupului.

Nota 17. Datorii comerciale si alte datorii

Descriere	31.12.2021	31.12.2020
Furnizori de bunuri si servicii	11,853,616	6,998,419
Furnizori de imobilizari	1,525,925	84,273
Datorii in legatura cu personalul	394,040	379,493
Datorii cu impozitul pe profit	94,857	33,695
Alte datorii la bugetul de stat	970,393	692,595
Venituri in avans	10,694	-
Alte datorii	805,588	241,224
Avansuri primite de la clienti	3,980,582	2,178,634
Salarii de plata	659,558	406,797
TVA de plata	446,105	60,039
Total	20,741,358	11,075,169

Nota 18. Alte datorii pe termen scurt

La 31.12.2021, datoriile de leasing pe termen scurt, precum si alte datorii, sunt detaliate astfel:

Datorii leasing si alte datorii	31.12.2021	31.12.2020
CTR 87991/12.05.2017 IDEA BANK	19,335	44,392
CTR.92728/14.03.2018 IDEA BANK	8,429	7,658
CTR.92585/05.03.2018 IDEA BANK	8,293	7,535
CTR.100749/25.06.2019 IDEA BANK	9,317	8,381
CTR.100750/25.06.2019 IDEA BANK	79,248	71,287
CTR. 108232/28.10.2020 IDEA BANK	8,475	8,155
CTR. 110206/02.03.2021 IDEA BANK	4,223	-
CTR. 110217/02.03.2021 IDEA BANK	12,899	-
Leasing aferent dreptului de utilizare a activelor	4,112,200	2,608,395
Alte datorii	548	1,579,004
Total	4,262,968	4,334,807

Nota 19. Imprumuturi pe termen scurt

Banca	Destinatia credit	31.12.2021	31.12.2020
LIBRA BANK	CREDIT INVESTITII	73,251	73,251
UNICREDIT BANK	CREDIT INVESTITII	78,471	78,471
LIBRA BANK	CREDIT IPOTECAR	67,678	60,298
UNICREDIT BANK	CREDIT INVESTITII	864,073	864,073
UNICREDIT BANK	CREDIT INVESTITII	390,749	390,738
LIBRA BANK	CREDIT OPERATIONAL	584,502	557,925

Banca	Destinatie credit	31.12.2021	31.12.2020
BCR	CREDIT OPERATIONAL	-	9,765
BCR	CREDIT INVESTITII	1,855,725	1,826,025
GARANTI BANK	CREDIT IMM-URI	495,236	495,236
RAIFFEISEN BANK	CREDIT INVESTITII	168,705	162,719
PATRIA BANK	CREDIT IPOTECAR	395,449	373,478
PATRIA BANK	CREDIT INVESTITII	115,223	1,566
BCR	CREDIT INVESTITII	1,005,331	1,051,232
Alte imprumuturi		1,647,387	-
Total		7,745,861	5,944,777

Nota 20. Evenimente ulterioare

Evenimentele ulterioare datei bilanțului sunt acele evenimente favorabile sau nefavorabile care au loc între data bilanțului și data la care situațiile financiare anuale sunt autorizate pentru emiteră.

Ulterior sfarsitului exercitiului financiar, in februarie 2022, a izbucnit un conflict armat intre Rusia si Ucraina, care a afectat economiile celor doua tari si a avut ca rezultate, printre altele, un flux semnificativ de refugiati din Ucraina inspre tarile vecine (inclusiv Romania), precum si o serie de sanctiuni impuse de comunitatea internationala Rusiei si Belarus-ului si unora dintre companiile de origine rusa. Impactul pe termen mediu si lung al acestui conflict si al sanctiunilor impuse Rusiei nu pot fi anticipate in acest moment cu suficienta acuratete. Tinand cont ca Grupul nu are activitati dependente semnificativ de zona aflata in conflict sau afectata de sanctiuni (in special Rusia, Ucraina, Belarus), nici in ceea ce priveste achizitiile, nici vanzarile sau investitiile, consideram ca abilitatea Societatii de a-si continua activitatea in viitorul previzibil nu va fi afectata semnificativ, desi exista in continuare incertitudini legate de evolutia conflictului si de potentialul impact asupra tarilor din vecinatatea zonei de conflict si a economiei globale. Situatiile financiare consolidate ale Grupului la 31.12.2021 nu au fost ajustate ca urmare a acestui eveniment ulterior datei bilanțului.

Nota 21. Continuitatea activitatii

Prezentele situatii financiare au fost intocmite in baza principiului continuitatii activitatii, care presupune faptul ca Grupul isi va continua activitatea si in viitorul previzibil. Pentru a evalua aplicabilitatea acestei prezumtii, conducerea analizeaza previziunile referitoare la intrarile viitoare de numerar.

Pe baza acestor analize, conducerea considera ca Grupul va putea sa-si continue activitatea in viitorul previzibil si prin urmare aplicarea principiului continuitatii activitatii in intocmirea situatiilor financiare consolidate este justificata.

Raportul auditorului independent

Către acționarii societății IMPLANT EXPERT DSO SA

Opinie

1. Am auditat situațiile financiare consolidate anexate întocmite în scop special de **Implant Expert DSO SA ("Societatea-mamă")**, pentru grupul format din Societatea-mamă și filialele sale: Implant Expert SA, Corident Pro SRL, Implant Expert Comerț SRL, Implant Expert Constructions SRL, Implant Expert Dental Lab SRL, Implant Expert Iași SRL, Implant Expert Oradea SRL, Implant Expert Pitești SRL, Implant Expert Services SRL, Implant Expert Ploiești SRL, Implant Expert DSO UK LTD, Implant Expert Galați SRL și Implant Expert Brașov SRL (denumite împreună "**Grupul**"), care cuprind situația poziției financiare la data de 31.12.2021, situația rezultatului global, situația modificărilor capitalurilor proprii și situația fluxurilor de trezorerie aferente exercițiului încheiat la această dată, și notele explicative la situațiile financiare consolidate, inclusiv un sumar al politicilor contabile semnificative. Situațiile financiare consolidate menționate se referă la:

- Activ net / Total capitaluri: 25.058.291 lei,
- Rezultatul net al exercițiului financiar: 2.841.658 lei, profit

2. In opinia noastră, situațiile financiare consolidate anexate prezintă fidel, sub toate aspectele semnificative, poziția financiară consolidată a Grupului la data de 31.12.2021, și performanța sa financiară consolidată și fluxurile sale de trezorerie consolidate aferente exercițiului încheiat la aceeași dată, în conformitate cu politicile contabile descrise în Nota 1 la situațiile financiare consolidate.

Baza pentru opinie

3. Am efectuat auditul nostru în conformitate cu Standardele Internaționale de Audit (ISA). Responsabilitățile noastre în baza acestor standarde sunt descrise detaliat în secțiunea „*Responsabilitatea auditorului în legătură cu auditul situațiilor financiare*” din raportul nostru. Suntem independenți față de Grup, conform prevederilor Codului Etic al Profesioniștilor Contabili emis de Consiliul pentru Standarde Internaționale de Etică pentru Contabili (Codul IESBA) și conform celorlalte cerințe etice care sunt relevante pentru auditul situațiilor financiare în România, și am îndeplinit și celelalte cerințe de etică prevăzute în Codul IESBA. Credem că probele de audit pe care le-am obținut sunt suficiente și adecvate pentru a furniza o bază pentru opinia noastră.

Bazele întocmirii și restricționarea utilizării

4. Fără a exprima rezerve asupra opiniei noastre, atragem atenția asupra Notei 1 la situațiile financiare consolidate anexate, care descrie baza de întocmire a situațiilor financiare consolidate în scop special. Situațiile financiare consolidate au fost întocmite de către conducerea Grupului pentru informarea acționarilor Societății-mamă asupra poziției financiare și a rezultatelor Grupului în

conformitate cu principiile contabile prevăzute în Standardele Internaționale de Raportare Financiară ("IFRS"), și nu includ toate prezentările și toate informațiile cerute de IFRS care nu sunt relevante pentru scopul special pentru care aceste situații financiare consolidate au fost întocmite. În consecință, este posibil ca situațiile financiare consolidate să nu fie adecvate în alt scop.

Responsabilitatea conducerii pentru situațiile financiare consolidate

5. Conducerea Grupului este responsabilă pentru întocmirea și prezentarea fidelă a acestor situații financiare în conformitate cu politicile contabile detaliate în Nota 1 și pentru acel control intern pe care conducerea îl consideră necesar pentru a permite întocmirea de situații financiare lipsite de denaturări semnificative, cauzate fie de fraudă, fie de eroare.
6. În procesul de întocmire a situațiilor financiare, Conducerea este de asemenea responsabilă pentru aprecierea capacității Grupului de a-și continua activitatea, prezentând în notele explicative la situațiile financiare consolidate, dacă este cazul, aspectele referitoare la continuitatea activității, și pentru utilizarea în contabilitate a principiului continuității activității, cu excepția cazului în care conducerea fie intenționează să lichideze Grupul sau să înceteze activitatea acesteia, fie nu are nicio altă alternativă realistă în afara acestor operațiuni.

Responsabilitatea auditorului în legătură cu auditul situațiilor financiare consolidate

7. Obiectivele noastre constau în obținerea unei asigurări rezonabile privind măsura în care situațiile financiare consolidate, în ansamblu, sunt lipsite de denaturări semnificative, cauzate fie de fraudă, fie de eroare, precum și în emiterea unui raport al auditorului care include opinia noastră. Asigurarea rezonabilă reprezintă un nivel ridicat de asigurare, dar nu este o garanție a faptului că un audit desfășurat în conformitate cu Standardele Internaționale de Audit va detecta întotdeauna o denaturare semnificativă, dacă aceasta există. Denaturările pot fi cauzate fie de fraudă, fie de eroare, și sunt considerate semnificative dacă se poate preconiza, în mod rezonabil, că acestea, individual sau cumulativ, vor influența deciziile economice ale utilizatorilor, luate pe baza acestor situații financiare.
8. Ca parte a unui audit în conformitate cu Standardele Internaționale de Audit, exercităm raționamentul profesional și ne menținem scepticismul profesional pe parcursul auditului. De asemenea:
 - Identificăm și evaluăm riscurile de denaturare semnificativă a situațiilor financiare, cauzată fie de fraudă, fie de eroare, proiectăm și executăm proceduri de audit ca răspuns la respectivele riscuri și obținem probe de audit suficiente și adecvate pentru a furniza o bază pentru opinia noastră. Riscul de nedetectare a unei denaturări semnificative cauzate de fraudă este mai ridicat decât cel de nedetectare a unei denaturări semnificative cauzate de eroare, deoarece fraudă poate presupune înțelegeri secrete, fals, omisiuni intenționate, declarații false și evitarea controlului intern.
 - Înțelegem controlul intern relevant pentru audit, în vederea proiectării de proceduri de audit adecvate circumstanțelor, dar fără a avea scopul de a exprima o opinie asupra eficacității controlului intern al Grupului.

- Evaluăm gradul de adecvare a politicilor contabile utilizate și caracterul rezonabil al estimărilor contabile și al prezentărilor aferente de informații efectuate de către conducere.
- Formulăm o concluzie cu privire la gradul de adecvare a utilizării de către conducere a principiului continuității activității în contabilitatea Grupului și determinăm, pe baza probelor de audit obținute, dacă există o incertitudine semnificativă cu privire la evenimente sau condiții care ar putea genera îndoieli semnificative privind capacitatea Grupului de a-și continua activitatea. În cazul în care concluzionăm că există o incertitudine semnificativă, trebuie să atragem atenția în raportul auditorului asupra prezentărilor aferente din situațiile financiare consolidate sau, în cazul în care aceste prezentări sunt neadecvate, să ne modificăm opinia. Concluziile noastre se bazează pe probele de audit obținute până la data raportului auditorului. Cu toate acestea, evenimente sau condiții ulterioare raportului de audit pot determina Grupul să nu își mai desfășoare activitatea în baza principiului continuității activității.
- Evaluăm prezentarea, structura și conținutul general al situațiilor financiare consolidate, inclusiv al prezentărilor de informații, și măsura în care situațiile financiare consolidate reflectă tranzacțiile și evenimentele importante într-o manieră care asigură prezentarea fidelă.

București, 29.04.2022

Autoritatea Pentru Supravegherea Publică a
Activității de Audit Statutar (ASPAAS)
Auditor financiar: Vasile Andrian
Registru Public Electronic: 1554

Vasile Andrian

Auditor înregistrat în Registrul public electronic cu nr. 1554 / 2004

În numele: Mazars Romania SRL

Societate de audit înregistrată în Registrul public electronic cu nr. 699 / 2007

Str. Ing. George Constantinescu nr. 4B, etaj 5
Globalworth Campus, Clădirea B
București, România
Tel: +031 229 2600
www.mazars.ro

Autoritatea Pentru Supravegherea Publică a
Activității de Audit Statutar (ASPAAS)
Auditor financiar: Mazars România S.R.L.
Registru Public Electronic: 699

Bifati numai dacă este cazul:

Mari Contribuabili care depun bilanțul la București

Sucursala

GIE - grupuri de interes economic

Activ net mai mic de 1/2 din valoarea capitalului subscris

S1005_A1.0.0 / 16.03.2022 Tip situație financiară: UU

An Semestru Anul **2021**

Suma de control **61.821.630**

Entitatea **IMPLANT EXPERT DSO SA**

Adresa

Județ **București** Sector **Sector 1** Localitate **BUCUREȘTI**

Strada **NICOLAE CARAFIL** Nr. **41** Bloc Scara Ap. Telefon **0747272216**

Număr din registrul comerțului **J40/5004/2019** Cod unic de înregistrare **40969355**

Forma de proprietate **34-Societati pe actiuni**

Activitatea preponderanta (cod și denumire clasa CAEN) **6420 Activități ale holdingurilor**

Activitatea preponderanta efectiv desfasurata (cod și denumire clasa CAEN) **6420 Activități ale holdingurilor**

Situații financiare anuale (entități al căror exercițiu financiar coincide cu anul calendaristic)

Entități mijlocii, mari și entități de interes public

Entități mici

Microentități

Entități de interes public

Raportări anuale

1. entitățile care au optat pentru un exercițiu financiar diferit de anul calendaristic, cf.art. 27 din Legea contabilității nr. 82/1991

2. persoanele juridice aflate în lichidare, potrivit legii

3. subunitățile deschise în România de societăți rezidente în state aparținând Spațiului Economic European

Situațiile financiare anuale simplificate încheiate la 31.12.2021 de către entitățile prevăzute la pct.9 alin.(2) din Reglementările contabile, aprobate prin OMFP nr. 1.802/2014, cu modificările și completările ulterioare, al căror exercitiu financiar corespunde cu anul calendaristic

F10 - BILANT PRESCURTAT

F20 - CONTUL PRESCURTAT DE PROFIT ȘI PIERDERE

F30 - DATE INFORMATIVE

F40 - SITUATIA ACTIVELOR IMOBILIZATE

Indicatori :	Capitaluri - total	71.910.485
	Capital subscris	61.821.630
	Profit/ pierdere	4.790.991

ADMINISTRATOR,

INTOCMIT,

Numele și prenumele **Leahu Adrian Ionut**

Numele și prenumele **Farcasanu Iuliana Cristina**

Semnătura 

Calitatea **11-DIRECTOR ECONOMIC**

Nr.de înregistrare în organismul profesional

CIF/ CUI membru CECCAR **Luliana-Cristina Farcasanu** Semnătura digitală de Luliana-Cristina Farcasanu Data: 2022.04.29 12:52:47 +0300

SEMNATURA DEVINE VIZIBILA DUPA O VALIDARE CORECTA

Entitatea are obligația legală de auditare a situațiilor financiare anuale? DA NU

Entitatea a optat voluntar pentru auditarea situațiilor financiare anuale? DA NU

Situațiile financiare anuale au fost aprobate potrivit legii

AUDITOR

Nume și prenume auditor persoană fizică/ Denumire firmă de audit **MAZARS ROMANIA SRL**

Nr.de înregistrare în Registrul ASPAAS **699 / 2007** CIF/ CUI **69970597**

Formular VALIDAT

BILANT PRESCURTAT

Cod 10

la data de 31.12.2021

- lei -

Denumirea elementului	Nr.rd. OMF nr.85/ 2022	Nr. rd.	Sold la:		
			01.01.2021	31.12.2021	
(formulele de calcul se refera la Nr.rd. din col8)					
A		B	1	2	
A. ACTIVE IMOBILIZATE					
I. IMOBILIZĂRI NECORPORALE (ct.201+203+205+206+2071+4094+208-280-290 - 4904)	01	01	255.840	116.716	
II. IMOBILIZĂRI CORPORALE(ct.211+212+213+214+215+216+217+223+224+227+231+235+4093-281-291-2931-2935 - 4903)	02	02	0	39.645	
III. IMOBILIZĂRI FINANCIARE (ct.261+262+263+265+267* - 296*)	03	03	65.971.191	65.971.142	
ACTIVE IMOBILIZATE - TOTAL (rd. 01 + 02 + 03)	04	04	66.227.031	66.127.503	
B. ACTIVE CIRCULANTE					
I. STOCURI (ct.301+302+303+321+322+/-308+323+326+327+328+331+332+341+345+346+347+/-348+351+354+356+357+358+361+/-368+371+/-378+381+/-388+4091- 391- 392-393-394-395-396-397-398 - din ct.4428 - 4901)	05	05	0	0	
II.CREANȚE					
1. (ct.267*-296*+4092+411+413+418+425+4282+431***+436**+437**+4382+441**+4424+din ct.4428**+444**+445+446**+447**+4482+451**+453**+456**+4582+461+4662+473** - 491 - 495 - 496 - 4902 +5187)	06	06a (301)	9.821.727	16.344.997	
2. Creanțe reprezentând dividende repartizate în cursul exercițiului financiar (ct. 463)	07	06b (302)	0	0	
TOTAL (rd. 06a+06b)	08	06	9.821.727	16.344.997	
III. INVESTIȚII PE TERMEN SCURT (ct.501+505+506+507+ 508*+5113+5114-591-595-596-598)	09	07	0	0	
IV. CASA ȘI CONTURI LA BĂNCI (ct.508* + 5112+512+531+532+541+542)	10	08	2.096.280	443.556	
ACTIVE CIRCULANTE - TOTAL (rd. 05 + 06 + 07 + 08)	11	09	11.918.007	16.788.553	
C. CHELTUIELI ÎN AVANS (ct. 471) (rd.11+12)	12	10	239	14.939	
Sume de reluat într-o perioadă de până la un an (ct. 471*)	13	11	239	14.939	
Sume de reluat într-o perioadă mai mare de un an (ct. 471*)	14	12	0	0	
D. DATORII: SUMELE CARE TREBUIE PLĂTITE ÎNTR-O PERIOADĂ DE PÂNĂ LA UN AN (ct.161+162+166+167+168-169+269+401+403+404+405+408+419+421+423+424+426+427+4281+431***+436***+437***+4381+441***+4423+4428***+444***+446***+ 447***+4481+451***+453*** +455+456***+457+4581+462+4661+473***+509+5186+519)	15	13	246.679	11.020.510	
E. ACTIVE CIRCULANTE NETE/DATORII CURENTE NETE (rd.09+11-13-20-23-26)	16	14	11.671.567	5.782.982	
F. TOTAL ACTIVE MINUS DATORII CURENTE (rd.04 +12+14)	17	15	77.898.598	71.910.485	
G. DATORII:SUMELE CARE TREBUIE PLATITE INTR-O PERIOADA MAI MARE DE UN AN (ct.161+162+166+167+168-169+269+401+403+404+405+408+419+421+423+424+426+427+4281+431***+436***+437***+4381+441***+4423+4428***+444***+446***+ 447***+4481+451***+453*** +455+456***+4581+462+4661+473***+509+5186+519)	18	16	10.779.104	0	
H. PROVIZIOANE (ct. 151)	19	17	0	0	
I. VENITURI IN AVANS (rd. 19 + 22 + 25 + 28)	20	18	0	0	
1. Subvenții pentru investiții (ct. 475), (rd.20+21)	21	19	0	0	
Sume de reluat într-o perioadă de până la un an (din ct. 475*)	22	20	0	0	
Sume de reluat într-o perioadă mai mare de un an (din ct. 475*)	23	21	0	0	
2. Venituri înregistrate în avans (ct. 472) (rd.23+24)	24	22	0	0	

Sume de reluat într-o perioadă de până la un an (din ct. 472*)	25	23	0	0
Sume de reluat într-o perioadă mai mare de un an (din ct. 472*)	26	24	0	0
3. Venituri în avans aferente activelor primite prin transfer de la clienți (ct. 478) (rd.26+27)	27	25	0	0
Sume de reluat într-o perioadă de până la un an (din ct. 478*)	28	26	0	0
Sume de reluat într-o perioadă mai mare de un an (din ct. 478*)	29	27	0	0
Fondul comercial negativ (ct.2075)	30	28	0	0
J. CAPITAL ȘI REZERVE				
I. CAPITAL (rd. 30+31+32+33+34)	31	29	61.821.630	61.821.630
1. Capital subscris vărsat (ct. 1012)	32	30	61.821.630	61.821.630
2. Capital subscris nevărsat (ct. 1011)	33	31	0	0
3. Patrimoniul regiei (ct. 1015)	34	32	0	0
4. Patrimoniul institutelor naționale de cercetare-dezvoltare (ct. 1018)	35	33	0	0
5. Alte elemente de capitaluri proprii (ct. 1031)	36	34	0	0
II. PRIME DE CAPITAL (ct. 104)	37	35	0	0
III. REZERVE DIN REEVALUARE (ct. 105)	38	36	0	0
IV. REZERVE (ct.106)	39	37	276.622	516.172
Acțiuni proprii (ct. 109)	40	38	0	0
Câștiguri legate de instrumentele de capitaluri proprii (ct. 141)	41	39	0	0
Pierderi legate de instrumentele de capitaluri proprii (ct. 149)	42	40	0	0
V. PROFITUL SAU PIERDEREA REPORTAT(Ă)	SOLD C (ct. 117)	43	41	0
	SOLD D (ct. 117)	44	42	234.578
VI. PROFITUL SAU PIERDEREA EXERCIȚIULUI FINANCIAR				
	SOLD C (ct. 121)	45	43	5.532.442
	SOLD D (ct. 121)	46	44	0
Repartizarea profitului (ct. 129)	47	45	276.622	239.550
CAPITALURI PROPRII - TOTAL (rd. 29+35+36+37-38+39-40+41-42+43-44-45)	48	46	67.119.494	71.910.485
Patrimoniul public (ct. 1016)	49	47	0	0
Patrimoniul privat (ct. 1017) 1)	50	48	0	0
CAPITALURI - TOTAL (rd. 46+47+48) (rd.04+09+10-13-16-17-18)	51	49	67.119.494	71.910.485

*) Conturi de repartizat după natura elementelor respective.

**) Solduri debitoare ale conturilor respective.

***) Solduri creditoare ale conturilor respective.

1) Se va completa de către entitățile cărora le sunt incidente prevederile Ordinului ministrului finanțelor publice și al ministrului delegat pentru buget nr. 668/2014 pentru aprobarea Precizărilor privind întocmirea și actualizarea inventarului centralizat al bunurilor imobile proprietate privată a statului și a drepturilor reale asupra inventarierii, cu modificările și completările ulterioare.

ADMINISTRATOR,

Numele și prenumele

Leahu Adrian Ionut

Semnătura

INTOCMIT,

Numele și prenumele

Farcasanu Iuliana Cristina

Calitatea

11-DIRECTOR ECONOMIC

Semnătura

Iuliana-Cristina
FarcasanuSemnat digital de Iuliana-Cristina
Farcasanu
Data: 2022.04.29 12:35:52 +0300

Nr.de inregistrare in organismul profesional:

Formular
VALIDAT

CONTUL PRESCURTAT DE PROFIT ȘI PIERDERE

Cod 20

la data de 31.12.2021

- lei -

Denumirea indicatorilor	Nr.rd. OMF nr.85/ 2022	Nr. rd.	Exercițiul financiar	
			2020	2021
A		B	1	2
1. Cifra de afaceri netă (ct.701 + 702 + 703 + 704 + 705 + 706 + 708 + 707 - 709 + 741** + 766)	01	01	0	0
- din care, cifra de afaceri netă corespunzătoare activității preponderente efectiv desfășurate	02	01a (301)	0	0
2. Alte venituri (ct.711 + 712 + 721 + 722 + 725 + 741*** + 751 + 755 + 758 + 761 + 762 + 764 + 765 + 766 + 767 + 768 + 7815)	03	02	7.866.079	7.285.272
3. Costul materiilor prime și al consumabilelor (ct. 601 + 602 - 609*)	04	03	0	0
4. Cheltuieli cu personalul (ct. 641 + 642 + 643 + 644 + 645 + 646)	05	04	369.819	1.162.230
5. Ajustări de valoare (ct. 654 + 681 + 686 - 754 - 7812 - 7813 - 7814 - 7818 - 786)	06	05	139.435	149.644
6. Alte cheltuieli (ct. 603 + 604 + 605 + 606 + 607 + 608 - 609* + 611 + 612 + 613 + 614 + 615 + 621 + 622 + 623 + 624 + 625 + 626 + 627 + 628 + 635 + 651 + 652 + 655 + 658 + 663 + 664 + 665 + 666 + 667 + 668)	07	06	1.824.309	1.182.407
- din care, cheltuieli privind consumul de energie (ct. 6051)	08	06a (302)	0	0
7. Impozite (ct.691 + 695 + 698)	09	07	74	0
8. PROFITUL SAU PIERDEREA NET(Ă) A EXERCIȚIULUI FINANCIAR:				
- Profit (rd.01+02-03-04-05-06-07)	10	08	5.532.442	4.790.991
- Pierdere (rd.03+04+05+06+07-01-02)	11	09	0	0

*) Cont de repartizat după natura elementelor respective.

**) Rd. 01 (cf.OMF nr.85/ 2022) - Se înscriu veniturile din subvenții de exploatare aferente cifrei de afaceri.

***) Rd. 03 (cf.OMF nr.85/ 2022) - Se înscriu veniturile din subvenții de exploatare altele decât cele aferente cifrei de afaceri.

ADMINISTRATOR,

Numele si prenumele

Leahu Adrian Ionut

Semnătura

**INTOCMIT,**

Numele si prenumele

Farcasanu Iuliana Cristina

Calitatea

11--DIRECTOR ECONOMIC

Iuliana-Cristina Farcasanu

Semnat digital de Iuliana-Cristina Farcasanu
Data: 2022.04.29 12:38:28
+03'00'

Semnătura

**Formular
VALIDAT**

Nr.de inregistrare in organismul profesional:

Cod 30 (formulele de calcul se refera la Nr.rd. din col.B)

- lei -

I. Date privind rezultatul inregistrat	Nr.rd. OMF nr.85/ 2022	Nr. rd.	Nr.unitati		Sume	
A		B	1		2	
Unitați care au inregistrat profit	01	01	1		4.790.991	
Unitați care au inregistrat pierdere	02	02				
Unitați care nu au inregistrat nici profit, nici pierdere	03	03				
II Date privind platile restante		Nr. rd.	Total, din care:		Pentru activitatea curenta	Pentru activitatea de investitii
A		B	1=2+3		2	3
Plati restante – total (rd.05 + 09 + 15 la 17 + 18)	04	04	9.056		9.056	0
Furnizori restanți – total (rd. 06 la 08)	05	05	9.056		9.056	0
- peste 30 de zile	06	06	0		0	0
- peste 90 de zile	07	07	9.056		9.056	0
- peste 1 an	08	08	0		0	0
Obligatii restante fata de bugetul asigurarilor sociale – total(rd.10 la 14)	09	09	0		0	0
- contributi pentru asigurari sociale de stat datorate de angajatori, salariatii si alte persoane asimilate	10	10	0		0	0
- contributi pentru fondul asigurarilor sociale de sanatate	11	11	0		0	0
- contribuția pentru pensia suplimentară	12	12	0		0	0
- contributi pentru bugetul asigurarilor pentru somaj	13	13	0		0	0
- alte datorii sociale	14	14	0		0	0
Obligatii restante fata de bugetele fondurilor speciale si alte fonduri	15	15	0		0	0
Obligatii restante fata de alti creditori	16	16	0		0	0
Impozite, contributi si taxe neplatite la termenul stabilit la bugetul de stat, din care:	17	17	0		0	0
- contributia asiguratorie pentru munca	18	17a (301)	0		0	0
Impozite si taxe neplatite la termenul stabilit la bugetele locale	19	18	0		0	0
III. Numar mediu de salariatii		Nr. rd.	31.12.2020		31.12.2021	
A		B	1		2	
Numar mediu de salariatii	20	19	1		1	
Numarul efectiv de salariatii existenti la sfarsitul perioadei, respectiv la data de 31 decembrie	21	20	1		0	
IV. Redevențe plătite în cursul perioadei de raportare, subvenții încasate și creanțe restante			Nr. rd.	Sume (lei)		
A			B	1		
Redevențe plătite în cursul perioadei de raportare pentru bunurile din domeniul public, primite în concesiune, din care:			22	21	0	
- redevențe pentru bunurile din domeniul public plătite la bugetul de stat			23	22	0	
Redevență minieră plătită la bugetul de stat			24	23	0	

Redevență petrolieră plătită la bugetul de stat	25	24	0	
Chirii plătite în cursul perioadei de raportare pentru terenuri 1)	26	25	0	
Venituri brute din servicii plătite către persoane nerezidente , din care:	27	26	0	
- impozitul datorat la bugetul de stat	28	27	0	
Venituri brute din servicii plătite către persoane nerezidente din statele membre ale Uniunii Europene, din care:	29	28	0	
- impozitul datorat la bugetul de stat	30	29	0	
Subvenții încasate în cursul perioadei de raportare, din care:	31	30	0	
- subvenții încasate în cursul perioadei de raportare aferente activelor	32	31	0	
- subvenții aferente veniturilor, din care:	33	32	0	
- subvenții pentru stimularea ocupării forței de muncă *)	34	33	0	
- subvenții pentru energie din surse regenerabile	35	33a (316)	0	
- subvenții pentru combustibili fosili	36	33b (317)	0	
Creanțe restante , care nu au fost încasate la termenele prevăzute în contractele comerciale și/sau în actele normative în vigoare, din care:	37	34	188.159	
- creanțe restante de la entități din sectorul majoritar sau integral de stat	38	35	0	
- creanțe restante de la entități din sectorul privat	39	36	188.159	
V. Tichete acordate salariaților		Nr. rd.	Sume (lei)	
A		B	1	
Contravaloarea tichetelor acordate salariaților	40	37	2.491	
Contravaloarea tichetelor acordate altor categorii de beneficiari, alții decât salariații	41	37a (302)	0	
VI. Cheltuieli efectuate pentru activitatea de cercetare - dezvoltare **)		Nr. rd.	31.12.2020	31.12.2021
A		B	1	2
Cheltuieli de cercetare - dezvoltare :	42	38	0	0
- din care, efectuate în scopul diminuării impactului activității entității asupra mediului sau al dezvoltării unor noi tehnologii sau a unor produse mai sustenabile	43	38a (318)	0	0
- după surse de finanțare (rd. 40+41)	44	39	0	0
- din fonduri publice	45	40	0	0
- din fonduri private	46	41	0	0
- după natura cheltuielilor (rd. 43+44)	47	42	0	0
- cheltuieli curente	48	43	0	0
- cheltuieli de capital	49	44	0	0
VII. Cheltuieli de inovare ***)		Nr. rd.	31.12.2020	31.12.2021
A		B	1	2
Cheltuieli de inovare	50	45	0	0
- din care, efectuate în scopul diminuării impactului activității entității asupra mediului sau al dezvoltării unor noi tehnologii sau a unor produse mai sustenabile	51	45a (319)	0	0
VIII. Alte informații		Nr. rd.	31.12.2020	31.12.2021
A		B	1	2
Avansuri acordate pentru imobilizări necorporale (ct. 4094)	52	46	1.068	0
Avansuri acordate pentru imobilizări corporale (ct. 4093)	53	47	0	0

Imobilizări financiare, în sume brute (rd. 49+54)	54	48	65.971.191	65.971.142
Acțiuni deținute la entitățile afiliate, interese de participare, alte titluri imobilizate și obligațiuni, în sume brute (rd. 50+51+52+53)	55	49	65.971.191	65.971.142
- acțiuni necotate emise de rezidenți	56	50	59.384.404	59.384.355
- părți sociale emise de rezidenți	57	51	6.586.787	6.586.787
- acțiuni și părți sociale emise de nerezidenți, din care:	58	52	0	0
- dețineri de cel puțin 10%	59	52a (303)	0	0
- obligațiuni emise de nerezidenți	60	53	0	0
Creanțe imobilizate, în sume brute (rd. 55+56)	61	54	0	0
- creanțe imobilizate în lei și exprimate în lei, a căror decontare se face în funcție de cursul unei valute (din ct. 267)	62	55	0	0
- creanțe imobilizate în valută (din ct. 267)	63	56	0	0
Creanțe comerciale, avansuri pentru cumpărări de bunuri de natura stocurilor și pentru prestări de servicii acordate furnizorilor și alte conturi asimilate, în sume brute (ct. 4091 + 4092 + 411 + 413 + 418), din care:	64	57	188.159	188.159
- creanțe comerciale în relația cu nerezidenții, avansuri pentru cumpărări de bunuri de natura stocurilor și pentru prestări de servicii acordate furnizorilor nerezidenți și alte conturi asimilate, în sume brute (din ct. 4091 + din ct. 4092 + din ct. 411 + din ct. 413 + din ct. 418)	65	58	0	0
Creanțe neincasate la termenul stabilit (din ct. 4091 + din ct. 4092 + din ct. 411 + din ct. 413)	66	59	0	0
Creanțe în legătură cu personalul și conturi asimilate (ct. 425 + 4282)	67	60	0	0
Creanțe în legătură cu bugetul asigurărilor sociale și bugetul statului (din ct. 431+436+437+4382 + 441 + 4424 + 4428 + 444 + 445 + 446 + 447 + 4482), (rd.62 la 66)	68	61	2.303	3.742
- creanțe în legătura cu bugetul asigurărilor sociale (ct.431+437+4382)	69	62	2.303	3.742
- creanțe fiscale în legătura cu bugetul statului (ct.436+441+4424+4428+444+446)	70	63	0	0
- subvenții de încasat(ct.445)	71	64	0	0
- fonduri speciale - taxe și varsăminte asimilate (ct.447)	72	65	0	0
- alte creanțe în legătura cu bugetul statului(ct.4482)	73	66	0	0
Creanțele entității în relațiile cu entitățile afiliate(ct.451)	74	67	9.374.430	15.892.990
Creanțe în legătură cu bugetul asigurărilor sociale și bugetul statului neincasate la termenul stabilit (din ct. 431 + din ct.436 + din ct. 437 + din ct. 4382 + din ct. 441 + din ct. 4424 + din ct. 4428 + din ct. 444 + din ct. 445 + din ct. 446 + din ct. 447 + din ct. 4482)	75	68	0	0
Alte creanțe (ct. 453 + 456 + 4582 + 461 + 4662 + 471 + 473), din care:	76	69	257.074	275.045
- decontări privind interesele de participare ,decontări cu acționarii/ asociații privind capitalul ,decontări din operațiuni în participatie (ct.453+456+4582)	77	70	256.835	260.106
- alte creanțe în legătura cu persoanele fizice și persoanele juridice, altele decât creanțele în legătura cu instituțiile publice (instituțiile statului) (din ct. 461 + din ct. 471 + din ct.473+4662)	78	71	239	14.939

- sumele preluate din contul 542 'Avansuri de trezorerie' reprezentând avansurile de trezorerie, acordate potrivit legii și nedecontate până la data de raportare (din ct. 461)	79	72	0	0
Dobânzi de încasat (ct. 5187) , din care:	80	73	0	0
- de la nerezidenți	81	74	0	0
Dobânzi de încasat de la nerezidenți (din ct. 4518 + din ct. 4538)	82	74a (305)	0	0
Valoarea împrumuturilor acordate operatorilor economici ****)	83	75	0	0
Investiții pe termen scurt, în sume brute (ct. 501 + 505 + 506 + 507 + din ct.508), din care:	84	76	0	0
- acțiuni necotate emise de rezidenți	85	77	0	0
- părți sociale emise de rezidenți	86	78	0	0
- acțiuni emise de nerezidenți	87	79	0	0
- obligațiuni emise de nerezidenți	88	80	0	0
- dețineri de obligațiuni verzi	89	80a (320)	0	0
Alte valori de încasat (ct. 5113 + 5114)	90	81	0	0
Casa în lei și în valută (rd.83+84)	91	82	276	166
- în lei (ct. 5311)	92	83	276	166
- în valută (ct. 5314)	93	84	0	0
Conturi curente la bănci în lei și în valută (rd.86+88)	94	85	2.096.004	443.390
- în lei (ct. 5121), din care:	95	86	188.445	27.961
- conturi curente în lei deschise la bănci nerezidente	96	87	0	0
- în valută (ct. 5124), din care:	97	88	1.907.559	415.429
- conturi curente în valută deschise la bănci nerezidente	98	89	0	0
Alte conturi curente la bănci și acreditive, (rd.91+92)	99	90	0	0
- sume în curs de decontare, acreditive și alte valori de încasat, în lei (ct. 5112 + din ct. 5125 + 5411)	100	91	0	0
- sume în curs de decontare și acreditive în valută (din ct. 5125 + 5414)	101	92	0	0
Datorii (rd. 94+97+100+101+104+106+108+109+114 +115+118+124)	102	93	894.533	889.265
Credite bancare externe pe termen scurt (ct.5193+5194 +5195), (rd .95+96)	103	94	0	0
- în lei	104	95	0	0
- în valută	105	96	0	0
Credite bancare externe pe termen lung (ct. 1623 + 1624 + 1625) (rd.98+99)	106	97	0	0
- în lei	107	98	0	0
- în valută	108	99	0	0
Credite de la trezoreria statului și dobânzile aferente (ct. 1626 + din ct. 1682)	109	100	0	0
Alte împrumuturi și dobânzile aferente (ct. 166 + 1685 + 1686 + 1687) (rd. 102+103)	110	101	0	0
- în lei și exprimate în lei, a caror decontare se face în funcție de cursul unei valute	111	102	0	0
- în valută	112	103	0	0
Alte împrumuturi și datorii asimilate (ct. 167), din care:	113	104	0	0
- valoarea concesiunilor primite (din ct. 167)	114	105	0	0

- valoarea obligațiunilor verzi emise de entitate	115	105a (321)	0	0
Datorii comerciale, avansuri primite de la clienți și alte conturi asimilate, în sume brute (ct. 401 + 403 + 404 + 405 + 408 + 419), din care:	116	106	20.242	9.939
- datorii comerciale în relația cu nerezidenții, avansuri primite de la clienți nerezidenți și alte conturi asimilate, în sume brute (din ct. 401 + din ct. 403 + din ct. 404 + din ct. 405 + din ct. 408 + din ct. 419)	117	107	0	0
Datorii în legătură cu personalul și conturi asimilate (ct. 421 + 423 + 424 + 426 + 427 + 4281)	118	108	54.437	50.000
Datorii în legătură cu bugetul asigurărilor sociale și bugetul statului (ct. 431 + 436+437 + 4381 + 441 + 4423 + 4428 + 444 + 446 + 447 + 4481) (rd.110 la 113)	119	109	40.515	37.395
- datorii în legatura cu bugetul asigurarilor sociale (ct.431+437+4381)	120	110	32.369	29.916
- datorii fiscale în legatura cu bugetul statului (ct.436+441+4423+4428+444+446)	121	111	8.146	7.479
- fonduri speciale - taxe si varsaminte asimilate (ct.447)	122	112	0	0
- alte datorii în legatura cu bugetul statului (ct.4481)	123	113	0	0
Datoriile entitatii în relațiile cu entitățile afiliate (ct.451)	124	114	0	0
Sume datorate acționarilor / asociaților (ct.455), din care:	125	115	0	0
- sume datorate acționarilor / asociaților pers.fizice	126	116	0	0
- sume datorate acționarilor / asociaților pers.juridice	127	117	0	0
Alte datorii (ct. 269 + 453 + 456 + 457 + 4581 + 4661 + 462 + 472 + 473 + 478 + 509), din care:	128	118	779.339	791.931
-decontari privind interesele de participare , decontari cu actionarii /asociații privind capitalul, decontari din operatii în participatie (ct.453+456+457+4581)	129	119	0	0
-alte datorii în legatura cu persoanele fizice si persoanele juridice, altele decat datoriile în legatura cu institutiile publice (institutiile statului) 2) (din ct.462+4661+din ct.472+din ct.473)	130	120	235	235
- subvenții nereluante la venituri (din ct. 472)	131	121	0	0
- varsaminte de efectuat pentru imobilizari financiare si investitii pe termen scurt (ct.269+509)	132	122	779.104	791.696
- venituri în avans aferente activelor primite prin transfer de la clienți (ct. 478)	133	123	0	0
Dobânzi de plătit (ct. 5186)	134	124	0	0
Dobânzi de plătit către nerezidenți (din ct. 4518 + din ct. 4538)	135	124a (306)	0	0
Valoarea împrumuturilor primite de la operatorii economici ****)	136	125	0	0
Capital subscris vărsat (ct. 1012), din care:	137	126	61.821.630	61.821.630
- acțiuni cotate 3)	138	127	0	0
- acțiuni necotate 4)	139	128	61.821.630	61.821.630
- părți sociale	140	129	0	0
- capital subscris varsat de nerezidenti (din ct. 1012)	141	130	0	0
Brevete si licențe (din ct.205)	142	131	0	1.068
IX. Informații privind cheltuielile cu colaboratorii		Nr. rd.	31.12.2020	31.12.2021

A		B	1		2		
Cheltuieli cu colaboratorii (ct. 621)		143	132	0	0		
X. Informații privind bunurile din domeniul public al statului			Nr. rd.	31.12.2020		31.12.2021	
A		B	1		2		
Valoarea bunurilor din domeniul public al statului aflate în administrare		144	133	0	0		
Valoarea bunurilor din domeniul public al statului aflate în concesiune		145	134	0	0		
Valoarea bunurilor din domeniul public al statului închiriate		146	135	0	0		
XI. Informații privind bunurile din proprietatea privată a statului supuse inventarierii cf. OMFP nr. 668/2014			Nr. rd.	31.12.2020		31.12.2021	
A		B	1		2		
Valoarea contabilă netă a bunurilor 5)		147	136	0	0		
XII. Capital social vărsat			Nr. rd.	31.12.2020		31.12.2021	
				Suma (lei)	% 6)	Suma (lei)	% 6)
A		B	Col.1	Col.2	Col.3	Col.4	
Capital social vărsat (ct. 1012) 6), (rd. 138+141+145 la 148)		148	137	61.821.630	X	61.821.630	X
- deținut de instituții publice, (rd. 139+140)		149	138	0	0,00	0	0,00
- deținut de instituții publice de subord. centrală		150	139	0	0,00	0	0,00
- deținut de instituții publice de subord. locală		151	140	0	0,00	0	0,00
- deținut de societățile cu capital de stat, din care:		152	141	0	0,00	0	0,00
- cu capital integral de stat		153	142	0	0,00	0	0,00
- cu capital majoritar de stat		154	143	0	0,00	0	0,00
- cu capital minoritar de stat		155	144	0	0,00	0	0,00
- deținut de regii autonome		156	145	0	0,00	0	0,00
- deținut de societăți cu capital privat		157	146	0	0,00	0	0,00
- deținut de persoane fizice		158	147	61.821.630	100,00	61.821.630	100,00
- deținut de alte entități		159	148	0	0,00	0	0,00
			Nr. rd.	Sume (lei)			
A		B	2020		2021		
XIII. Dividende/vărsăminte cuvenite bugetului de stat sau local, de repartizat din profitul exercițiului financiar de către companiile naționale, societățile naționale, societățile și regiile autonome, din care:		160	149	0		0	
- către instituții publice centrale;		161	150	0		0	
- către instituții publice locale;		162	151	0		0	
- către alți acționari la care statul/unitățile administrativ teritoriale/instituțiile publice dețin direct/indirect acțiuni sau participații indiferent de ponderea acestora.		163	152	0		0	
			Nr. rd.	Sume (lei)			

A		B	2020	2021
XIV. Dividende/vărsăminte cuvenite bugetului de stat sau local, virate în perioada de raportare din profitul reportat al companiilor naționale, societăților naționale, societăților și al regiilor autonome, din care:		164	153	0
- dividende/vărsăminte din profitul exercițiului financiar al anului precedent, din care virate:		165	154	0
- către instituții publice centrale;		166	155	0
- către instituții publice locale;		167	156	0
- către alți acționari la care statul/ unitățile administrativ teritoriale /instituțiile publice dețin direct/indirect acțiuni sau participații indiferent de ponderea acestora.		168	157	0
- dividende/vărsăminte din profitul exercițiilor financiare anterioare anului precedent, din care virate:		169	158	0
- către instituții publice centrale;		170	159	0
- către instituții publice locale;		171	160	0
- către alți acționari la care statul/ unitățile administrativ teritoriale /instituțiile publice dețin direct/indirect acțiuni sau participații indiferent de ponderea acestora.		172	161	0
XV. Dividende distribuite acționarilor/ asociaților din profitul reportat		Nr. rd.	Sume (lei)	
A		B	2020	2021
Dividende distribuite acționarilor/ asociaților în perioada de raportare din profitul reportat		173	161a (304)	0
XVI. Repartizări interimare de dividende potrivit Legii nr. 163/2018		Nr. rd.	Sume (lei)	
A		B	2020	2021
- dividendele interimare repartizate 7)		174	161b (307)	0
XVII. Creanțe preluate prin cesionare de la persoane juridice *****)		Nr. rd.	Sume (lei)	
A		B	31.12.2020	31.12.2021
Creanțe preluate prin cesionare de la persoane juridice (la valoarea nominală), din care:		175	162	0
- creanțe preluate prin cesionare de la persoane juridice afiliate		176	163	0
Creanțe preluate prin cesionare de la persoane juridice (la cost de achiziție), din care:		177	164	0
- creanțe preluate prin cesionare de la persoane juridice afiliate		178	165	0
XVIII. Venituri obținute din activități agricole *****)		Nr. rd.	Sume (lei)	
A		B	31.12.2020	31.12.2021
Venituri obținute din activități agricole		179	166	0
XIX. Situația veniturilor și cheltuielilor		Nr. rd.	Sume (lei)	
A		B	31.12.2020	31.12.2021
1. Cifra de afaceri netă (rd. 168+169-170+172)		180	167	0
- din care, cifra de afaceri netă corespunzătoare activității preponderente efectiv desfășurate		181	167a (325)	0
Producția vândută (ct.701+702+703+704+705+706+708)		182	168	0
Venituri din vânzarea mărfurilor (ct. 707)		183	169	0

Reduceri comerciale acordate (ct. 709)	184	170	0	0
F30 - pag. 8				
Venituri din dobânzi înregistrate de entitățile radiate din Registrul general și care mai au în derulare contracte de leasing (ct.766) 8)		171		
Venituri din subvenții de exploatare aferente cifrei de afaceri nete (ct.7411)	185	172	0	0
2. Venituri aferente costului producției în curs de execuție (ct.711+712)				
Sold C	186	173	0	0
Sold D	187	174	0	0
3. Venituri din producția de imobilizări necorporale și corporale (ct.721+ 722)	188	175	0	0
4. Venituri din reevaluarea imobilizărilor corporale (ct. 755)	189	176	0	0
5. Venituri din producția de investiții imobiliare (ct. 725)	190	177	0	0
6. Venituri din subvenții de exploatare (ct. 7412 + 7413 + 7414 + 7415 + 7416 +7417 + 7419)	191	178	0	0
7. Alte venituri din exploatare (ct.751+758+7815), din care:	192	179	2	0
-venituri din subvenții pentru investiții (ct. 7584)	193	180	0	0
-venituri din fondul comercial negativ (ct.7815)	194	181	0	0
VENITURI DIN EXPLOATARE – TOTAL (rd. 167+173-174+175+176+177+178+179)	195	182	2	0
8. a) Cheltuieli cu materiile prime și materialele consumabile (ct.601+602)	196	183	0	0
Alte cheltuieli materiale (ct.603+604+606+608)	197	184	0	3.071
b) Alte cheltuieli externe (cu energie și apă)(ct.605), din care:	198	185	0	0
- Cheltuielile privind consumul de energie (ct. 6051)	199	185a (326)	0	0
c) Cheltuieli privind mărfurile (ct.607)	200	186	0	0
Reduceri comerciale primite (ct. 609)	201	187	0	0
9. Cheltuieli cu personalul (rd. 189+190)	202	188	369.819	1.162.230
a) Salarii și indemnizații (ct.641+642+643+644) 8)	203	189	361.760	1.136.711
b) Cheltuieli privind asigurările și protecția socială (ct.645+646)	204	190	8.059	25.519
10.a) Ajustări de valoare privind imobilizările corporale și necorporale (rd. 192-193)	205	191	139.435	149.644
a.1) Cheltuieli (ct.6811+6813+6817+din ct.6818)	206	192	139.435	149.644
a.2) Venituri (ct.7813+din ct.7818)	207	193	0	0
b) Ajustări de valoare privind activele circulante (rd. 195-196)	208	194	0	0
b.1) Cheltuieli (ct.654+6814+din ct.6818)	209	195	0	0
b.2) Venituri (ct.754+7814+din ct.7818)	210	196	0	0
11. Alte cheltuieli de exploatare (rd. 198 la 203)	211	197	517.918	201.164
11.1. Cheltuieli privind prestațiile externe (ct.611+612+613+614+615+621+622+623+624+625+626+627+628)	212	198	512.336	200.435
11.2. Cheltuieli cu alte impozite, taxe și vărsăminte asimilate; cheltuieli reprezentând transferuri și contribuții datorate în baza unor acte normative speciale (ct. 635 + 6586)	213	199	5.548	0
11.3. Cheltuieli cu protecția mediului înconjurător (ct. 652)	214	200	0	0
11.4 Cheltuieli din reevaluarea imobilizărilor corporale (ct. 655)	215	201	0	0
11.5. Cheltuieli privind calamitățile și alte evenimente similare (ct. 6587), din care:	216	202	0	0
- inundații	217	202a (322)	0	0

- secetă	218	202b (323)	0	0
- alunecări de teren	219	202c (324)	0	0
F30 - pag. 9				
11.6. Alte cheltuieli (ct. 651 + 6581 + 6582 + 6583 + 6584 + 6588)	220	203	34	729
— Cheltuieli cu dobânzile de refinanțare înregistrate de entitățile radiate din Registrul general și care mai au în derulare contracte de leasing (ct. 666) 8)		204		
Ajustări privind provizioanele (rd. 206-207)	221	205	0	0
- Cheltuieli (ct.6812)	222	206	0	0
- Venituri (ct.7812)	223	207	0	0
CHELTUIELI DE EXPLOATARE – TOTAL (rd. 183 la 186 - 187+188+191+194+197+205)	224	208	1.027.172	1.516.109
PROFITUL SAU PIERDEREA DIN EXPLOATARE:				
- Profit (rd. 182-208)	225	209	0	0
- Pierdere (rd. 208-182)	226	210	1.027.170	1.516.109
12. Venituri din interese de participare (ct.7611+7612+7613)	227	211	285.000	0
- din care, veniturile obținute de la entitățile afiliate	228	212	0	0
13. Venituri din dobânzi (ct.766)	229	213	64.569	695.067
- din care, veniturile obținute de la entitățile afiliate	230	214	0	0
14. Venituri din subvenții de exploatare pentru dobânda datorată (ct. 7418)	231	215	0	0
15. Alte venituri financiare (ct. 7615 + 762 + 764 + 765 + 767 + 768)	232	216	7.516.508	6.590.205
- din care, venituri din alte imobilizări financiare (ct. 7615)	233	217	0	0
VENITURI FINANCIARE – TOTAL (rd. 211 + 213 + 215 + 216)	234	218	7.866.077	7.285.272
16. Ajustări de valoare privind imobilizările financiare și investițiile financiare deținute ca active circulante (rd. 220 - 221)	235	219	0	0
- Cheltuieli (ct.686)	236	220	0	0
- Venituri (ct.786)	237	221	0	0
17. Cheltuieli privind dobânzile (ct.666)	238	222	772.413	760.417
- din care, cheltuielile în relația cu entitățile afiliate	239	223	0	0
18. Alte cheltuieli financiare (ct.663+664+665+667+668)	240	224	533.978	217.755
CHELTUIELI FINANCIARE – TOTAL (rd. 219+ 222 +224)	241	225	1.306.391	978.172
PROFITUL SAU PIERDEREA FINANCIAR(Ă):				
- Profit (rd. 218 - 225)	242	226	6.559.686	6.307.100
- Pierdere (rd. 225 - 218)	243	227	0	0
VENITURI TOTALE (rd. 182+218)	244	228	7.866.079	7.285.272
CHELTUIELI TOTALE (rd. 208+225)	245	229	2.333.563	2.494.281
19. PROFITUL SAU PIERDEREA BRUT(Ă):				
- Profit (rd. 228-229)	246	230	5.532.516	4.790.991
- Pierdere (rd. 229-228)	247	231	0	0
20. Impozitul pe profit (ct. 691)	248	232	0	0
21. Impozitul specific unor activitati (ct. 695)	249	233	0	0
22. Alte impozite ne reprezentate la elementele de mai sus (ct. 698)	250	234	74	0
23. PROFITUL SAU PIERDEREA NET(Ă) A EXERCIȚIULUI FINANCIAR:				

- Profit (rd. 230-231-232-233-234)	251	235	5.532.442	4.790.991
- Pierdere (rd. 231+232+233+234-230)	252	236	0	0

F30 - pag.10

ADMINISTRATOR,

INTOCMIT,

Numele si prenumele

Leahu Adrian Ionut

Semnatura



Formular
VALIDAT

Numele si prenumele

Farcasanu Iuliana Cristina

Calitatea

11-DIRECTOR ECONOMIC

Semnatura

Iuliana-Cristina
Farcasanu

Semnat digital de Iuliana-Cristina
Farcasanu
Data: 2022.04.29 12:39:04 +0300

Nr.de inregistrare in organismul profesional:

* Subvenții pentru stimularea ocupării forței de muncă (transferuri de la bugetul statului către angajator) – reprezintă sumele acordate angajatorilor pentru plata absolvenților instituțiilor de învățământ, stimularea șomerilor care se încadrează în muncă înainte de expirarea perioadei de șomaj, stimularea angajatorilor care încadrează în muncă pe perioadă nedeterminată șomeri în vârstă de peste 45 ani, șomeri întreținători unici de familie sau șomeri care în termen de 3 ani de la data angajării îndeplinesc condițiile pentru a solicita pensia anticipată parțială sau de acordare a pensiei pentru limita de vârstă, ori pentru alte situații prevăzute prin legislația în vigoare privind sistemul asigurărilor pentru șomaj și stimularea ocupării forței de muncă.

*** Se va completa cu cheltuielile efectuate pentru activitatea de cercetare-dezvoltare, respectiv cercetarea fundamentală, cercetarea aplicativă, dezvoltarea tehnologică și inovarea, stabilite potrivit prevederilor Ordonanței Guvernului nr. 57/2002 privind cercetarea științifică și dezvoltarea tehnologică, aprobată cu modificări și completări prin Legea nr. 324/2003, cu modificările și completările ulterioare.

**** Se va completa cu cheltuielile efectuate pentru activitatea de inovare. La completarea rândurilor corespunzătoare capitolelor VI și VII sunt avute în vedere prevederile Regulamentului de punere în aplicare (UE) 2020/1197 al Comisiei din 30 iulie 2020 de stabilire a specificațiilor tehnice și a modalităților în temeiul Regulamentului (UE) 2019/2152 al Parlamentului European și al Consiliului privind statisticile europene de întreprindere și de abrogare a 10 acte juridice în domeniul statisticilor de întreprindere, publicat în Jurnalul Oficial al Uniunii Europene, seria L, nr. 271 din 18 august 2020. Prin acest Regulament a fost abrogat Regulamentul de punere în aplicare (UE) nr. 995/2012 al Comisiei din 26 octombrie 2012 de stabilire a normelor de punere în aplicare a Deciziei nr. 1.608/2003/CE a Parlamentului European și a Consiliului privind producția și dezvoltarea statisticilor comunitare în domeniul științei și al tehnologiei.

***** În categoria operatorilor economici nu se cuprind entitățile reglementate și supravegheate de Banca Națională a României, respectiv Autoritatea de Supraveghere Financiară, societățile reclassificate în sectorul administrației publice și instituțiile fără scop lucrativ în serviciul gospodăriilor populației.

***** Pentru creanțele preluate prin cesionare de la persoane juridice se vor completa atât valoarea nominală a acestora, cât și costul lor de achiziție.

Pentru statutul de 'persoane juridice afiliate' se vor avea în vedere prevederile art. 7 pct. 26 lit. c) și d) din Legea nr.227/2015 privind Codul fiscal, cu modificările și completările ulterioare.

***** Conform art. 11 din Regulamentul Delegat (UE) nr. 639/2014 al Comisiei din 11 martie 2014 de completare a Regulamentului (UE) nr. 1307/2013 al Parlamentului European și al Consiliului de stabilire a unor norme privind plățile directe acordate fermierilor prin scheme de sprijin în cadrul politicii agricole comune și de modificare a anexei X la regulamentul menționat, (1) ... veniturile obținute din activitățile agricole sunt veniturile care au fost obținute de un fermier din activitatea sa agricolă în sensul articolului 4 alineatul (1) litera (c) din regulamentul menționat (R (UE) 1307/2013), în cadrul exploatații sale, inclusiv sprijinul din partea Uniunii din Fondul european de garantare agricolă (FEGA) și din Fondul european agricol pentru dezvoltare rurală (FEADR), precum și orice ajutor național acordat pentru activități agricole, cu excepția plăților directe naționale complementare în temeiul articolelor 18 și 19 din Regulamentul (UE) nr. 1307/2013.

Veniturile obținute din prelucrarea produselor agricole în sensul articolului 4 alineatul (1) litera (d) din Regulamentul (UE) nr. 1307/2013 ale exploatații sunt considerate venituri din activități agricole cu condiția ca produsele prelucrate să rămână proprietatea fermierului și ca o astfel de prelucrare să aibă ca rezultat un alt produs agricol în sensul articolului 4 alineatul (1) litera (d) din Regulamentul (UE) nr. 1307/2013.

Orice alte venituri sunt considerate venituri din activități neagricole.

(2) În sensul alineatului (1), 'venituri' înseamnă veniturile brute, înaintea deducerii costurilor și impozitelor aferente. ...

1) Se vor include chirii plătite pentru terenuri ocupate (culturi agricole, pășuni, fânețe etc.) și aferente spațiilor comerciale (terase etc.) aparținând proprietarilor privați sau unor unități ale administrației publice, inclusiv chirii pentru folosirea luciului de apă în scop recreativ sau în alte scopuri (pescuit etc.).

2) În categoria 'Alte datorii în legătură cu persoanele fizice și persoanele juridice, altele decât datorii în legătură cu instituțiile publice (instituțiile statului)' nu se vor înscrie subvențiile aferente veniturilor existente în soldul contului 472.

3) Titluri de valoare care conferă drepturi de proprietate asupra societăților, care sunt negociabile și tranzacționate, potrivit legii.

4) Titluri de valoare care conferă drepturi de proprietate asupra societăților, care nu sunt tranzacționate.

5) Se va completa de către operatorii economici cărora le sunt incidente prevederile Ordinului ministrului finanțelor publice și al ministrului delegat pentru buget nr. 666/2014 pentru aprobarea Precizărilor privind întocmirea și actualizarea inventarului centralizat al bunurilor imobile proprietate privată a statului și a drepturilor reale supuse inventarierii, cu modificările și completările ulterioare.

6) La secțiunea 'XII Capital social vărsat' la rd. 149 - 159 în col. 2 și col. 4 entitățile vor înscrie procentul corespunzător capitalului social deținut în totalul capitalului social vărsat înscris la rd. 148.

7) La acest rând se cuprind dividendele repartizate potrivit Legii nr. 163/2018 pentru modificarea și completarea Legii contabilității nr. 82/1991, modificarea și completarea Legii societăților nr. 31/1990, precum și modificarea Legii nr. 1/2005 privind organizarea și funcționarea cooperăției.

8) La acest rând se cuprind și drepturile colaboratorilor, stabilite potrivit legislației muncii, care se preiau din rulajul debitor al contului 621 'Cheltuieli cu colaboratori', analitic 'Colaboratori persoane fizice'.

SITUATIA ACTIVELOR IMOBILIZATE
la data de 31.12.2021

Cod 40

- lei -

Elemente de imobilizari	Nr. rd.	Valori brute				Sold final (col.5=1+2-3)
		Sold initial	Cresteri	Reduceri		
				Total	Din care: dezmembrari si casari	
A	B	1	2	3	4	5
I.Imobilizari necorporale						
Cheltuieli de constituire si cheltuieli de dezvoltare	01	416.744	0	0	X	416.744
Active necorporale de explorare si evaluare a resurselor minerale	02	0	0	0	X	0
Alte imobilizari	03	0	1.068	0	X	1.068
Avansuri acordate pentru imobilizari necorporale	04	1.068	0	1.068	X	0
TOTAL (rd. 01 la 04)	05	417.812	1.068	1.068	X	417.812
II.Imobilizari corporale						
Terenuri și amenajări de terenuri	06	0	0	0	X	0
Constructii	07	0	0	0		0
Instalatii tehnice si masini	08	0	50.165	0		50.165
Alte instalatii , utilaje si mobilier	09	0	0	0		0
Investitii imobiliare	10	0	0	0		0
Active corporale de explorare si evaluare a resurselor minerale	11	0	0	0		0
Active biologice productive	12	0	0	0		0
Imobilizari corporale in curs de executie	13	0	0	0		0
Investitii imobiliare in curs de executie	14	0	0	0		0
Avansuri acordate pentru imobilizari corporale	15	0	0	0		0
TOTAL (rd. 06 la 15)	16	0	50.165	0		50.165
III.Imobilizari financiare	17	65.971.191	0	49	X	65.971.142
ACTIVE IMOBILIZATE - TOTAL (rd.05+16+17)	18	66.389.003	51.233	1.117		66.439.119

SITUATIA AMORTIZARII ACTIVELOR IMOBILIZATE

- lei -

Elemente de imobilizari	Nr. rd.	Sold initial	Amortizare in cursul anului	Amortizare aferenta imobilizarilor scoase din evidenta	Amortizare la sfarsitul anului (col.9=6+7-8)
A	B	6	7	8	9
I.Imobilizari necorporale					
Cheltuieli de constituire si cheltuieli de dezvoltare	19	161.972	139.077	0	301.049
Active necorporale de explorare si evaluare a resurselor minerale	20	0	0	0	0
Alte imobilizari	21	0	47	0	47
TOTAL (rd.19+20+21)	22	161.972	139.124	0	301.096
II.Imobilizari corporale					
Amenajari de terenuri	23	0	0	0	0
Constructii	24	0	0	0	0
Instalatii tehnice si masini	25	0	10.520	0	10.520
Alte instalatii ,utilaje si mobilier	26	0	0	0	0
Investitii imobiliare	27	0	0	0	0
Active corporale de explorare si evaluare a resurselor minerale	28	0	0	0	0
Active biologice productive	29	0	0	0	0
TOTAL (rd.23 la 29)	30	0	10.520	0	10.520
AMORTIZARI - TOTAL (rd.22 +30)	31	161.972	149.644	0	311.616

SITUATIA AJUSTARILOR PENTRU DEPRECIERE

- lei -

Elemente de imobilizari (formulele de calcul se refera la Nr.rd. din col.B)	rd. OMF nr.45/ 2022	Nr. rd.	Sold initial	Ajustari constituite in cursul anului	Ajustari reluata la venituri	Sold final (col. 13=10+11-12)
A		B	10	11	12	13
I.Imobilizari necorporale						
Cheltuieli de dezvoltare	32	32	0	0	0	0
Active necorporale de explorare si evaluare a resurselor minerale	33	32a (301)	0	0	0	0
Alte imobilizari	34	33	0	0	0	0
Avansuri acordate pentru imobilizari necorporale	35	34	0	0	0	0
TOTAL (rd.32+ 32a+ 33+34)	36	35	0	0	0	0
II.Imobilizari corporale						
Terenuri și amenajări de terenuri	37	36	0	0	0	0
Constructii	38	37	0	0	0	0
Instalatii tehnice si masini	39	38	0	0	0	0
Alte instalatii, utilaje si mobilier	40	39	0	0	0	0
Investitii imobiliare	41	40	0	0	0	0
Active corporale de explorare si evaluare a resurselor minerale	42	41	0	0	0	0
Active biologice productive	43	42	0	0	0	0
Imobilizari corporale in curs de executie	44	43	0	0	0	0
Investitii imobiliare in curs de executie	45	44	0	0	0	0
Avansuri acordate pentru imobilizări corporale	46	44a (302)	0	0	0	0
TOTAL (rd. 36 la 44 + 44a)	47	45	0	0	0	0
III.Imobilizari financiare						
AJUSTARI PENTRU DEPRECIERE - TOTAL (rd.35+45+46)	49	47	0	0	0	0

ADMINISTRATOR,

Numele si prenumele

Leahu Adrian Ionut

Semnătura _____



Formular
VALIDAT

INTOCMIT,

Numele si prenumele

Farcasanu Iuliana Cristina

Calitatea

11-DIRECTOR ECONOMIC

Semnătura _____

Iuliana-Cristina
Farcasanu
Semnăt digital de Iuliana-Cristina
Farcasanu
Data: 2022.04.29 12:39:35 +0300

Nr.de inregistrare in organismul profesional:

ATENȚIE!

Conform prevederilor pct. 1.11 alin 4 din Anexa nr. 1 la OMF nr.85/ 2022, "în vederea depunerii situațiilor financiare anuale aferente exercițiului financiar 2021 în format hârtie și în format electronic sau numai în formă electronică, semnate cu certificat digital calificat, fișorul cu extensia zip va conține și primul pagină din Situațiile financiare anuale însoțite cu ajutorul programului de asistență elaborat de Ministerul Finanțelor Publice, semnată și scanată albi-negru, lizibil".

Prevederi referitoare la obligațiile operatorilor economici cu privire la întocmirea raportărilor anuale prevăzute de legea contabilității

A. Întocmire raportări anuale

1. Situații financiare anuale, potrivit art. 28 alin. (1) din legea contabilității:

- termen de depunere – 150 de zile de la încheierea exercițiului financiar;

2. Raportări contabile anuale, potrivit art. 37 din legea contabilității:

- termen de depunere – 150 de zile de la încheierea exercițiului financiar, respectiv a anului calendaristic;
- entități care depun raportări contabile anuale:
 - entitățile care aplică Reglementările contabile conforme cu Standardele Internaționale de Raportare Financiară, aprobate prin OMFP nr. 2.844/2016, cu modificările și completările ulterioare;
 - entitățile care au optat pentru un exercițiu financiar diferit de anul calendaristic;
 - subunitățile deschise în România de societăți rezidente în state aparținând Spațiului Economic European;
 - persoanele juridice aflate în lichidare, potrivit legii – în termen de 90 de zile de la încheierea anului calendaristic.

Depun situații financiare anuale și raportări contabile anuale:

- entitățile care aplică Reglementările contabile conforme cu Standardele Internaționale de Raportare Financiară, aprobate prin OMFP nr. 2.844/2016, cu modificările și completările ulterioare; și
- entitățile care au optat pentru un exercițiu financiar diferit de anul calendaristic.

3. Declarație de inactivitate, potrivit art. 36 alin. (2) din legea contabilității, depusă de entitățile care nu au desfășurat activitate de la constituire până la sfârșitul exercițiului financiar de raportare:

- termen de depunere – 60 de zile de la încheierea exercițiului financiar

B. Corectarea de erori cuprinse în situațiile financiare anuale și raportările contabile anuale – se poate efectua doar în condițiile Procedurii de corectare a erorilor cuprinse în situațiile financiare anuale și raportările contabile anuale depuse de operatorii economici și persoanele juridice fără scop patrimonial, aprobată prin OMFP nr. 450/2016, cu modificările și completările ulterioare.

Erorile contabile, așa cum sunt definite de reglementările contabile aplicabile, se corectează potrivit reglementărilor respective. Ca urmare, în cazul corectării acestora, nu poate fi depus un alt set de situații financiare anuale/raportări contabile anuale corectate.

C. Modalitatea de raportare în cazul revenirii la anul calendaristic, ulterior alegerii unui exercițiu financiar diferit de anul calendaristic, potrivit art. 27 din legea contabilității

Ori de câte ori entitatea își alege un exercițiu financiar diferit de anul calendaristic, se aplică prevederile art. VI alin. (1) - (6) din OMFP nr. 4.160/2015 privind modificarea și completarea unor reglementări contabile.

În cazul revenirii la anul calendaristic, legea contabilității nu prevede depunerea vreunei înștiințări în acest sens.

Potrivit prevederilor art. VI alin. (7) din ordinul menționat, în cazul în care entitatea își modifică data aleasă pentru întocmirea de situații financiare anuale astfel încât exercițiul financiar de raportare redevine anul calendaristic, soldurile bilanțiere raportate începând cu următorul exercițiu financiar ¹⁾ încheiat se referă la data de 1 ianuarie, respectiv 31 decembrie, iar rulajele conturilor de venituri și cheltuieli corespund exercițiului financiar curent ²⁾, respectiv exercițiului financiar precedent celui de raportare.

De exemplu, dacă o societate care a avut exercițiul financiar diferit de anul calendaristic, optează să revină la anul calendaristic începând cu 01 ianuarie 2022, aceasta întocmește raportări contabile după cum urmează:

- pentru 31 decembrie 2021 – raportări contabile anuale;
- pentru 31 decembrie 2022 – situații financiare anuale.

D. Contabilizarea sumelor primite de la acționari/asociați. – se efectuează în contul 455 ³⁾ „Suma datorate acționarilor/asociaților”.

În cazul în care împrumuturile sunt primite de la entități afiliate, contravaloarea acestora se înregistrează în contul 451 „Decontări între entitățile afiliate”.

1) Acesta se referă la primul exercițiu financiar pentru care situațiile financiare anuale se reintocmesc la nivelul unui an calendaristic.

2) Acesta reprezintă primul exercițiu financiar care redevine an calendaristic.

Astfel, potrivit exemplului prezentat mai sus, soldurile bilanțiere cuprinse în situațiile financiare anuale încheiate la data de 31 decembrie 2022 se referă la data de 1 ianuarie 2022, respectiv 31 decembrie 2022, iar rulajele conturilor de venituri și cheltuieli corespund exercițiului financiar curent (2022), respectiv exercițiului financiar precedent celui de raportare (2021).

3) A se vedea, în acest sens, prevederile pct. 349 din reglementările contabile, potrivit cărora sumele depuse sau lăsate temporar de către acționari/asociați la dispoziția entității, precum și dobânzile aferente, calculate în condițiile legii, se înregistrează în contabilitate în conturi distincte (contul 4551 „Acționari/asociați - conturi curente”, respectiv contul 4558 „Acționari/asociați - dobânzi la conturi curente”).

Solduri / Rulaje de preluat din balanta contabila in formularele F10 si F20 col.2 (an curent)

Atentie! Selectati mai întâi tipul entității (mari si mijloci/ mici/ micro)!

Conturi microentitati

1011 SC(+)/F10S.R31

OK

Nr.cr.	Cont	Suma
1		

(ultimul rand sau nr.cr. rand necompletat)

-

+ Salt

Raportul auditorului independent

Către acționarii societății **Implant Expert DSO S.A.**

Opinie

1. Am auditat situațiile financiare individuale anexate ale societății **Implant Expert DSO S.A.** ("Societatea"), care cuprind bilanțul prescurtat la data de 31.12.2021 și contul prescurtat de profit și pierdere pentru exercițiul financiar încheiat la această dată. Situațiile financiare menționate se referă la:
 - Activ net / Total capitaluri: 71.910.485 lei
 - Rezultatul net al exercițiului financiar: 4.790.991 lei, (profit)
2. In opinia noastră, situațiile financiare individuale anexate ale Societății la 31.12.2021 au fost întocmite, în toate aspectele semnificative, în conformitate cu Ordinul Ministrului Finanțelor Publice nr. 1802/2014 (cu modificările ulterioare).

Baza pentru opinie

3. Am efectuat auditul nostru în conformitate cu Standardele Internaționale de Audit (ISA). Responsabilitățile noastre în baza acestor standarde sunt descrise detaliat în secțiunea „Responsabilitatea auditorului în legătură cu auditul situațiilor financiare” din raportul nostru. Suntem independenți față de Societate, conform prevederilor Codului Etic al Profesioniștilor Contabili emis de Consiliul pentru Standarde Internaționale de Etică pentru Contabili (Codul IESBA) și conform celorlalte cerințe etice care sunt relevante pentru auditul situațiilor financiare în România, și am îndeplinit și celelalte cerințe de etică prevăzute în Codul IESBA. Credem că probele de audit pe care le-am obținut sunt suficiente și adecvate pentru a furniza o bază pentru opinia noastră.

Responsabilitatea conducerii pentru situațiile financiare

4. Conducerea Societății este responsabilă pentru întocmirea și prezentarea fidelă a acestor situații financiare individuale în conformitate cu Ordinul Ministrului Finanțelor Publice nr. 1802/2014, cu modificările ulterioare („OMFP 1802/2014”) și pentru acel control intern pe care conducerea îl consideră necesar pentru a permite întocmirea de situații financiare lipsite de denaturări semnificative, cauzate fie de fraudă, fie de eroare.
5. În procesul de întocmire a situațiilor financiare individuale, Conducerea este de asemenea responsabilă pentru aprecierea capacității Societății de a-și continua activitatea, pentru prezentarea, dacă este cazul, a aspectelor referitoare la continuitatea activității, și pentru utilizarea în contabilitate a principiului continuității activității, cu excepția cazului în care conducerea fie intenționează să lichideze Societatea sau să înceteze activitatea acesteia, fie nu are nicio altă alternativă realistă în afara acestor operațiuni.

Responsabilitatea auditorului în legătură cu auditul situațiilor financiare individuale

6. Obiectivele noastre constau în obținerea unei asigurări rezonabile privind măsura în care situațiile financiare individuale, în ansamblu, sunt lipsite de denaturări semnificative, cauzate fie de fraudă, fie de eroare, precum și în emiterea unui raport al auditorului care include opinia noastră. Asigurarea

rezonabilă reprezintă un nivel ridicat de asigurare, dar nu este o garanție a faptului că un audit desfășurat în conformitate cu Standardele Internaționale de Audit va detecta întotdeauna o denaturare semnificativă, dacă aceasta există. Denaturările pot fi cauzate fie de fraudă, fie de eroare, și sunt considerate semnificative dacă se poate preconiza, în mod rezonabil, că acestea, individual sau cumulativ, vor influența deciziile economice ale utilizatorilor, luate pe baza acestor situații financiare individuale.

7. Ca parte a unui audit în conformitate cu Standardele Internaționale de Audit, exercităm raționamentul profesional și ne menținem scepticismul profesional pe parcursul auditului. De asemenea:
- Identificăm și evaluăm riscurile de denaturare semnificativă a situațiilor financiare, cauzată fie de fraudă, fie de eroare, proiectăm și executăm proceduri de audit ca răspuns la respectivele riscuri și obținem probe de audit suficiente și adecvate pentru a furniza o bază pentru opinia noastră. Riscul de nedetectare a unei denaturări semnificative cauzate de fraudă este mai ridicat decât cel de nedetectare a unei denaturări semnificative cauzate de eroare, deoarece fraudă poate presupune înțelegeri secrete, fals, omisiuni intenționate, declarații false și evitarea controlului intern.
 - Înțelegem controlul intern relevant pentru audit, în vederea proiectării de proceduri de audit adecvate circumstanțelor, dar fără a avea scopul de a exprima o opinie asupra eficacității controlului intern al Societății.
 - Evaluăm gradul de adecvare a politicilor contabile utilizate și caracterul rezonabil al estimărilor contabile și al prezentărilor aferente de informații efectuate de către conducere.
 - Formulăm o concluzie cu privire la gradul de adecvare a utilizării de către conducere a principiului continuității activității în contabilitatea Societății și determinăm, pe baza probelor de audit obținute, dacă există o incertitudine semnificativă cu privire la evenimente sau condiții care ar putea genera îndoeli semnificative privind capacitatea Societății de a-și continua activitatea. În cazul în care concluzionăm că există o incertitudine semnificativă, trebuie să atragem atenția în raportul auditorului asupra prezentărilor aferente din situațiile financiare sau, în cazul în care aceste prezentări sunt neadecvate, să ne modificăm opinia. Concluziile noastre se bazează pe probele de audit obținute până la data raportului auditorului. Cu toate acestea, evenimente sau condiții ulterioare raportului de audit pot determina Societatea să nu își mai desfășoare activitatea în baza principiului continuității activității.
 - Evaluăm prezentarea, structura și conținutul general al situațiilor financiare, inclusiv al prezentărilor de informații, și măsura în care situațiile financiare reflectă tranzacțiile și evenimentele importante într-o manieră care asigură prezentarea fidelă.

Mazars Romania SRL

MAZARS ROMANIA SRL

București, 29.04.2022



DECLARATIE

in conformitate cu prevederile art.30 din Legea contabilitatii nr.82/1991

Cod de identificare fiscala: 40969355

Activitatea preponderenta (cod si denumire clasa CAEN): 6420 Activități ale holdingurilor

Forma de proprietate: 34--Societati comerciale pe actiuni

Numar din registrul comertului: J40/5004/2019

Entitate:

Adresa: BUCURESTI SECT. 1 STR. NICOLAE CARAMFIL NR. 41 ET. 1

S.C. IMPLANT EXPERT DSO SA

Judetul: 40--

- a) Politicile contabile utilizate la intocmirea situatiilor financiare anuale sunt in conformitate cu reglementarile contabile aplicabile.
- b) Situatiile financiare anuale ofera o imagine fidela a pozitiei financiare, performantei financiare si a celorlalte informatii referitoare la activitatea desfasurata.
- c) Persoana juridica isi desfasoara activitatea in conditii de continuitate.

Semnatura
LEAHU ADRIAN-IONUT



S.C. IMPLANT EXPERT DSO SA c.f. 40969355 r.c. J40/5004/2019

BUCURESTI sect. 1 str. NICOLAE CARAMFIL, nr. 41,CAMERA 5, ETAJ 1

Capital social 61.821.630

PROPUNERE DE DISTRIBUIRE A PROFITULUI REALIZAT

IN EXERCITIUL FINANCIAR 2021

S.C. IMPLANT EXPERT DSO SA, având ca obiect principal de activitate , activități ale holdingurilor, a realizat în anul 2021 o cifra de afaceri de 0 lei. Profitul obtinut din activitatea economica in valoare de 4.790.991,32 lei se repartizeaza astfel,conform Hotararii Adunarii Generale a Actionarilor:

- Suma de 239.549,57 lei pentru constituirea rezervei legale;
- Suma de 4.551.441,75 lei ramasa nerepartizata.

Presedinte al Consiliului de Administratie,

Leahu Adrian Ionut



IMPLANT EXPERT DSO SA

Adresa: Bucuresti, Str. Nicolae Caramfil,nr.41, camera 5,sector 1

Cod fiscal: 40969355

Reg. Comertului: J40/5004/2019

RAPORTUL CONSILIULUI DE ADMINISTRATIE, Exercitiul financiar 2021

Societatea comerciala IMPLANT EXPERT DSO SA si-a desfasurat activitatea de baza in domeniul "Activități ale holdingurilor", CAEN 6420 .

Societatea noastra a realizat sarcinile prevazute de legea contabilitatii nr.82/1991, cu modificarile ulterioare, privind organizarea si conducerea corecta si la zi a contabilitatii.

S.C. IMPLANT EXPERT DSO SA este societate cu capital integral privat si a fost înregistrată la Reg. Com. sub nr. J40/5004/2019 .

Societatea a fost înregistrată ca plătitoare de impozite si taxe la Ministerul Finantelor, fiindu-i atribuit codul unic de înregistrare 40969355, avand un capital social subscris si varsat de 61.821.630 lei.

Societatea a fost autorizata sa desfasoare activitatile prevazute de codul CAEN 6420, respectiv "Activități ale holdingurilor". Societatea nu este platitoare de TVA.

Obiectivele supuse analizei au fost :

- continutul si concordanta soldurilor din balanta de verificare intocmita la 31.12.2021, cu actele justificative care stau la baza înregistrării in contabilitate.

CU PRIVIRE LA ACTIVELE IMOBILIZATE

La data de 31.12.2021 societatea are imobilizari necorporale si corporale in suma de 467.977,05 lei si nu are avansuri acordate pentru imobilizari necorporale sau corporale.

CU PRIVIRE LA STOCURI

La data de 31.12.2021 societatea nu avea stocuri.

CU PRIVIRE LA DECONTARILE CU PERSONALUL

Contabilitatea decontarilor cu personalul arata ca aceasta s-a tinut conform reglementarilor in vigoare. La data de 31.12.2021 societatea avea de achitat salariile lunii Decembrie 2021 in suma de 50.000 lei, acestea fiind achitate in luna Ianuarie 2022.

CU PRIVIRE LA CONTABILITATEA TERTILOR

La data de 31.12.2021 societatea are de achitat furnizori in valoare de 9.939,30. Societatea are imprumuturi acordate in suma de 15.387.580,12 lei, dobanzi aferente contractelor de imprumut in suma de 765515.73 lei si clienti neincasati in suma de 188.159,08 lei.

CU PRIVIRE LA CONTABILITATEA DECONTARILOR CU BUGETUL DE STAT, BUGETUL ASIGURARILOR SOCIALE SI FONDURILE SPECIALE

Din analiza bilantului contabil la 31.12.2021 s-a constatat ca societatea si-a platit la timp obligatiile la bugetul de stat, bugetul asigurarilor sociale si fondurile speciale. La 31.12.2021 datoriile societatii catre Bugetul de stat si Bugetul asigurarilor sociale si de sanatate erau in suma de 37.395 lei aferente lunii Decembrie 2021.

CU PRIVIRE LA TREZORERIE

La 31.12.2021, societatea avea in conturile bancare suma de 27.961,82 LEI, 83.205,54 EURO, 591,44 GBP, iar in casa avea un sold de 166,03 LEI.

CONTUL DE PROFIT SI PIERDERE LA 31.12.2021

Rezultatele financiare, obtinute de societate la 31.12.2021, sunt următoarele:

DENUMIRE INDICATOR	SUMA(lei)
<i>Venituri din exploatare</i>	0
<i>Cheltuieli pentru exploatare</i>	1.516.109
<i>Rezultatul din exploatare</i>	-1.516.109
<i>Venituri financiare</i>	7.285.272
<i>Cheltuieli financiare</i>	978.172
<i>Rezultatul financiar</i>	6.307.100
<i>Venituri extraordinare</i>	0
<i>Cheltuieli extraordinare</i>	0
<i>Rezultatul extraordinar</i>	0
<i>Rezultatul brut al exercitiului</i>	4.790.991
<i>Impozit pe venit</i>	0
<i>Rezultatul net al exercitiului</i>	4.790.991

Situatia patrimoniului si a rezultatelor financiare la 31.12.2021 se regădesc în Bilantul prescurtat la data de 31.12.2021.

Profitul contabil inregistrat la data de 31.12.2021 a fost in suma 4.790.991,32 lei.

Societatea a obtinut un imprumut in anul 2019 de pe piata de capital in valoare de 10.000.000 lei cu o dobanda de 7.5% pe an, ulterior obligatiunile au fost listate pe piata secundara de tranzactionare AERO. Termenul de rambursare a imprumutului este 29.10.2022.

In cursul anilor 2020 si 2021 societatea a vandut actiuni fondului de investitii MORPHOSIS CAPITAL FUND I COOPERATIEF UA, tranzactie care s a desfasurat in doua etape, in noiembrie 2020 si martie 2021.

PRINCIPII, POLITICI SI METODE CONTABILE LA 31.12.2021

Societatea S.C. IMPLANT EXPERT DSO SA a aplicat Reglementarile contabile conforme cu directivele europene aprobate prin ordinul ministrului finantelor publice nr. 1.802/2014, la intocmirea si prezentarea situatiilor financiare anuale.

Regulile de evaluare sunt cele bazate pe costul istoric/ valoarea reevaluată.

Imobilizarile sunt prezentate la valoarea de intrare mai putin amortizarile cumulate/ valoarea reevaluată.

Datoriile societatii se evidentiaza in contabilitate pe seama conturilor de terti. Contabilitatea furnizorilor si a celorlalte datorii se tine pe categorii, precum si pe fiecare persoana fizica sau juridica.

In contabilitatea analitica, furnizorii si clientii se grupeaza astfel: interni si externi, iar in cadrul acestora pe termene de plata.

Datoriile pentru care pana la finele lunii nu s-au primit facturile inregistrarea se evidentiaza in contul 408 - Furnizori - facturi nesosite, pe baza documentelor care atesta primirea bunurilor, respectiv a serviciilor.

Drepturile de personal se inregistreaza in contabilitate cu retinerea contributiilor si impozitelor aferente stabilite potrivit legislatiei in vigoare.

Decontarile cu personalul cuprind drepturile salariale, sporurile, adaosurile, premiile din fondul de salarii, indemnizatiile pentru concediile de odihna, precum si cele pentru incapacitate temporara de munca, platite din fondul de salarii, primele reprezentand participarea personalului la profit, acordate potrivit legii, si alte drepturi in bani si/sau in natura datorate de societate personalului pentru munca prestata.

La finele fiecărei luni, datoriile in valuta se evalueaza la cursul de schimb al pietei valutare, comunicat de Banca Nationala a Romaniei din ultima zi bancara a lunii in cauza. Diferentele de curs inregistrate se recunosc in contabilitate la venituri sau cheltuieli din diferente de curs valutar, dupa caz.

La finele fiecărei luni, datoriile exprimate in lei, a caror decontare se face in functie de cursul unei valute se evalueaza la cursul de schimb al pietei valutare, comunicat de Banca Nationala a Romaniei din ultima zi bancara a lunii in cauza.

Diferentele de curs inregistrate se recunosc in contabilitate la alte venituri financiare sau alte cheltuieli financiare, dupa caz.

Diferentele de curs valutar care apar cu ocazia decontarii datoriilor in valuta la cursuri diferite fata de cele la care au fost inregistrate initial pe parcursul lunii sau fata de cele la care sunt inregistrate in contabilitate trebuie recunoscute in luna in care apar, ca venituri sau cheltuieli din diferente de curs valutar.

Diferentele de valoare care apar cu ocazia decontarii datoriilor exprimate in lei, in functie de un curs valutar diferit de cel la care au fost inregistrate initial pe parcursul lunii sau fata de cele la care sunt inregistrate in contabilitate trebuie recunoscute in luna in care apar, la alte venituri sau cheltuieli financiare.

Conturile curente la banci se dezvoltă in analitic pe fiecare banca.

Dobanzile de incasat, aferente disponibilitatilor aflate in conturi la banci, se inregistreaza distinct in contabilitate.

Dobanzile de platit si cele de incasat, aferente exercitiului financiar in curs, se inregistreaza la cheltuieli financiare sau venituri financiare, dupa caz.

Contabilitatea disponibilitatilor aflate in banci/casierie si a miscarii acestora, ca urmare a incasarilor si platilor efectuate, se tine distinct in lei si in valuta.

Operatiunile privind incasarile si platile in valuta se inregistreaza in contabilitate la cursul de schimb valutar, comunicat de Banca Nationala a Romaniei, de la data efectuarii operatiunii.

Operatiunile de vanzare-cumparare de valuta, inclusiv cele derulate in cadrul contractelor cu decontare la termen, se inregistreaza in contabilitate la cursul utilizat de banca comerciala la care se efectueaza licitatia cu valuta, fara ca acestea sa genereze in contabilitate diferente de curs valutar.

Cheltuielile societatii reprezinta sumele platite sau de platit pentru:

- lucrari executate si servicii prestate de care beneficiaza societatea;
- cheltuieli cu personalul;
- executarea unor obligatii legale sau contractuale,
- amortizarile
- ajustarile pentru depreciere sau pierdere de valoare.

In categoria veniturilor se includ atat sumele incasate sau de incasat in nume propriu, cat si castigurile din orice sursa.

Veniturile se recunosc pe baza contabilitatii de angajamente.

Veniturile din vanzari de bunuri se inregistreaza in momentul predarii bunurilor catre cumparatori, al livrarii lor pe baza facturii sau in alte conditii prevazute in contract, care atesta transferul dreptului de proprietate asupra bunurilor respective, catre clienti.

Veniturile din vanzarea bunurilor se recunosc in momentul in care sunt indeplinite urmatoarele conditii:

- a) au fost transferate cumparatorului riscurile si avantajele semnificative care decurg din proprietatea asupra bunurilor;
- b) societatea nu mai gestioneaza bunurile vandute la nivelul la care ar fi facut-o, in mod normal, in cazul detinerii in proprietate a acestora si nici nu mai detine controlul efectiv asupra lor;
- c) veniturile pot fi evaluate in mod credibil;
- d) este probabil ca beneficiile economice asociate tranzactiei sa fie generate catre societate; si
- e) costurile tranzactiei pot fi evaluate in mod credibil.

Veniturile din prestari de servicii se inregistreaza in contabilitate pe masura efectuarii acestora, corelate cu stadiul de executie al lucrarii.

Stadiul de executie al lucrarii se determina pe baza situatiilor de lucrari care insotesc facturile, procese-verbale de receptie sau alte documente care atesta stadiul realizarii si receptia serviciilor prestate.

SOCIETATI AFILIAE

Societatea	Adresa	CUI	Nr. Inreg. Reg. Com
S.C. IMPLANT EXPERT SA	Bd. Nicolae Caramfil nr.41, camera 2, parter, sector 1, Bucuresti	27878713	J40/94/2011
S.C. IMPLANT EXPERT DENTAL LAB SRL	Str. Chindiei nr.4, etaj 2 si mansarda, sector 4, Bucuresti	36727884	J40/14837/2016
S.C. IMPLANT EXPERT SERVICES SRL	Str. Chindiei nr.4, parter, camera 1 si camera 3-5, sector 4	RO36732791	J40/14902/2016
S.C. IMPLANT EXPERT ORADEA SRL	Str. Motilor nr.3, Oradea, jud Bihor	41557549	J05/2077/2019
S.C. IMPLANT EXPERT CONSTRUCTIONS SRL	Str. Nicolae G. Caramfil, subsol, camera 3, sector 1	RO41525989	J40/10804/2019
S.C. IMPLANT EXPERT IASI SRL	Iasi, jud. Iasi, str. Ignat, nr.7	42458586	J22/940/2020
S.C. IMPLANT EXPERT PITESTI SRL	Str. Doaga nr.11, Pitesti, jud. Arges	38878344	J03/354/2018
S.C. IMPLANT EXPERT PLOIESTI SRL	Str. Gheorghe Grigore Cantacuzino nr.90, Ploiesti, jud. Prahova	43265362	J29/2023/2020
S.C. CORIDENT PRO SRL	Str. CRISTIAN, Nr. 18, Ap 1, Sibiu	40189236	J32/1674/2018
S.C. IMPLANT EXPERT COMERT SRL	Str. Chindiei nr.4, camera 2, parter, sector 4, Bucuresti	RO36727922	J40/14838/2016
S.C. GREEN LEAF PRODUCTION SRL	Str. Nicolae Caramfil nr.41, cam 1, parter, sector 1	37812856	J40/10015/2017
S.C. DR LEAHU DENTAL IMPLANTS SRL	Str. NICOLAE CARAMFIL, Nr. 41, et.5, camera 1, BUCURESTI, Sector 1, Romania	41596831	J40/11691/2019
IMPLANT EXPERT DSO UK LTD	22-23, Widegate Street, London, United Kingdom, E1 7HP	12529059	
S.C. PEARLS & QUARTS BY RAMONA LEAHU SRL	STR. NICOLAE G. CARAMFIL, NR.41, CAMERA 2, ET.5, Bucuresti, Sector 1	41475759	J40/10147/2019
S.C. IMPLANT EXPERT GALATI SRL	STR. CHINDIEI, NR.4, CAM.1, ET.1, SECTOR 4, BUCURESTI	44020212	J40/5795/2021
S.C. IMPLANT EXPERT BRASOV SRL	BLD. EROILOR, NR.3, SUBSOL SI PARTER, BRASOV	44753850	J8/2317/2021

CONTRACTE CESIONATE

Nu exista

DIVIDENDE

Nu au fost repartizate dividende catre asociati.

ALTE INFORMATII

La întocmirea situațiilor financiare anuale au fost respectate prevederile reglementarilor contabile în vigoare, ale Legii contabilității nr. 82/1991, republicată, cu modificările și completările ulterioare, ale O.M.F.P. nr. 1802/2014 pentru aprobarea reglementărilor contabile privind situațiile financiare anuale individuale și situațiile financiare anuale consolidate, cu modificările și completările ulterioare, precum și ale OMFP 58/2021 - privind principalele aspecte legate de întocmirea și depunerea situațiilor financiare anuale și a raportărilor contabile anuale ale operatorilor economici la unitățile teritoriale ale Ministerului Finanțelor.

- a) dezvoltarea previzibilă a entității - societatea comercială își va axa activitatea pe aceleași domenii ca în trecut, din considerentul că pe aceste domenii s-a înregistrat cea mai mare rată a profitului;
- b) activitățile din domeniul cercetării și dezvoltării – nu este cazul;
- c) informații privind achizițiile propriilor acțiuni, și anume - motivele achizițiilor efectuate în cursul exercițiului financiar; numărul și valoarea nominală sau, în absența acesteia, echivalentul contabil al acțiunilor achiziționate și înstrăinate în cursul exercițiului financiar și proporția din capitalul subscris pe care acestea o reprezintă; în cazul achiziției și înstrăinării cu titlu oneros, contravaloarea acțiunilor; numărul și valoarea nominală sau, în absența acesteia, echivalentul contabil al tuturor acțiunilor achiziționate și deținute de entitate și proporția din capitalul subscris pe care acestea o reprezintă – nu este cazul;
- d) existența de sucursale ale entității – nu este cazul;
- e) în ceea ce privește utilizarea de către entitate a instrumentelor financiare, dacă sunt semnificative pentru evaluarea activelor sale, a datoriilor, a poziției financiare și a profitului sau pierderii:
 - obiectivele și politicile entității în materie de management al riscului financiar – nu este cazul;
 - expunerea entității la riscul de preț, riscul de credit, riscul de lichiditate și la riscul fluxului de numerar – nu este cazul.

Președinte al Consiliului de Administrație,

LEAHU ADRIAN-IONUT



Data,

29.04.2022

Declarația persoanelor responsabile din cadrul Implant Expert DSO SA

După cunoștințele noastre, Situațiile Financiare Consolidate auditate la 31 decembrie 2021, care au fost întocmite în conformitate cu standardele financiare internaționale de raportare, oferă o imagine corectă și conformă cu realitatea activelor, obligațiilor, poziției financiare și contului de profit și pierdere, iar Raportul Administratorului aferent anului 2021 oferă o imagine corectă și conformă cu realitatea principalelor evenimente care au avut loc în anul 2021 și a impactului acestora asupra situațiilor financiare.

Adrian-Ionuț Leahu

Director General



Iuliana-Cristina Farcasanu

Director Financiar

Iuliana-
Cristina
Farcasănu

Semnat digital de
Iuliana-Cristina
Farcasănu
Data: 2022.04.29
14:08:17 +03'00'