

RAPORT ANUAL

2020



Stimați investitori,

2020 a fost, cu siguranță, un an memorabil pentru noi toți, nu numai prin provocările unice pe care le-a adus la nivel uman, economic și social, ci și prin forța cu care a împins adaptarea noastră la noul context.

Pentru Clinicile Dentare Dr.Leahu a fost, în aceeași măsură, cel mai dificil an din existență, dar și cel mai satisfăcător. La 10 ani de la înființare, compania a ajuns un jucător important pe piața stomatologiei din România și am avut confirmarea că viziunea noastră de a construi pentru binele pacientului și pentru viitorul stomatologiei din România este corectă. Misiunea noastră și-a dovedit relevanța într-un context în care actul medical realizat la nivelul cel mai înalt de siguranță a fost imperativ. Am primit, de asemenea, confirmarea că suntem un business solid, care poate să reziste în orice condiții, obținând votul de încredere al tuturor stakeholderilor - investitorilor, partenerilor, pacienților și echipei. Sfârșitul de an ne-a adus cel mai relevant nivel de validare, prin parteneriatul încheiat cu fondul de private equity Morphosis Capital, alături de care vom continua dezvoltarea în următorii ani.

Criza sanitară ne-a marcat radical ritmul de lucru, operațiunile și procesele, fiind pentru noi o testare a capacității de reziliență și o demonstrație de adaptare rapidă nu doar la o situație epidemiologică care vizează domeniul sănătății, în care activăm, ci și la multiplele schimbări în cascadă determinate de contextul internațional și local, legislație, reavizarea activității, carantinarea orașelor, criza materialelor de protecție și a dezinfectanților și imposibilitatea oferirii tuturor serviciilor către pacient. În ciuda provocărilor, am rămas singura entitate privată din stomatologie care a asigurat urgențele neîntrerupt, în cele șase județe în care suntem prezenți.

Odată cu reconfigurarea operațiunilor, alegerea noastră a fost de a intra pe un scenariu dinamic și de a ne continua dezvoltarea conform planurilor angajate. Am inaugurat Centrul de Excelență Regional de la Iași, în sistem de parteneriat și ne-am extins prezența la Sibiu, prin preluarea pachetului majoritar al Corident Pro, o clinică importantă pe plan local, cu vechime de 25 de ani. De asemenea, am făcut un pas important în activarea internațională, deschizând prima noastră clinică din afara țării sub brand-ul Implant Expert Liverpool Street. O etapă relevantă în construcția responsabilă a fost contribuția la deschiderea Clinicii Sociale de Stomatologie, o inițiativă a noastră și a Fundației Inovații Sociale Regina Maria, alături de alte 16 companii, adresată categoriilor fără posibilități materiale. În aceeași direcție de responsabilitate, ne-am implicat activ în formarea viitoarelor generații de medici specialiști, prin obținerea de la Minsiterul Sănătății a Avizului pentru Derularea Programelor de Rezidențiat și activarea cursurilor din propriul nostru centru de instruire.

Am devenit principalul jucător în stomatologia din România după un efort continuu de susținere a dinamicii de creștere timp de 10 ani, alături de o echipă și de partenerii care au văzut scopul principal din spatele acțiunilor – misiunea de a transforma standardul de

exelență în normalitate pentru fiecare român. De astăzi, viziunea cu care am pornit la drum ca tânăr medic primește valențe noi în direcția dezvoltării cu relevanță și reprezentativitate. Avem foarte mult de construit atât pentru binele pacientului român, cât și pentru viitorul domeniului nostru.

Ionuț-Adrian Leahu

CEO și fondator Clinicile Dentare Dr. Leahu





Raportul anual conform reglementarilor A.S.F. nr.5/2018 privind emitentii de instrumente financiare si operatiuni de piata

Pentru exercitiul financiar:**2020**

Data raportului:**29.04.2021**

Denumirea emitentului:**IMPLANT EXPERT DSO S.A.**

Sediul social:**Bulevardul Nicolae Caramfil nr.41, etaj 1, sector 1, Bucuresti**

Codul unic de inregistrare la Oficiul Registrului Comertului:**40969355**

Numar de ordine in Registrul Comertului:**J40/5004/2018**

Piata reglementata pe care se tranzactioneaza valorile mobiliare emise:**Bursa de Valori Bucuresti**

Capital social subscris si varsat:**61 821 630 RON**

Principalele caracteristici ale valorilor mobiliare emise de societatea comerciala:

Emitent obligatiuni subordonate in valoare de 10 000 000 RON prin intermediul Sistemului Multilateral de Tranzactionare

Cuprins

Sectiune	pagina
1. Scurt istoric al societății	4
2. Descrierea activității	6
3. Informatii despre evenimentele semnificative din anul 2020	14
4. Informații cu privire la acțiuni și la structura acționariatului	16
5. Conducerea societății	17
6. Detalii cu privire la angajați	20
7. Cota de piață/Principalii competitor	21
8. Rezultate Financiare Consolidate Pro-Forma pentru anul 2020	23
9. Detalierea structurii cifrei de afaceri pe segmente de activitate sau linii de business	24
10. Clienți principali/ Contracte semnificative	26
11. Principalii indicatori operaționali	26
12. Scurtă descriere a ultimelor rezultate financiare disponibile	28
13. O declarație referitoare la politica și practica privind prognozele, în concordanță cu principiile de guvernare corporativă a instrumentelor listate în cadrul ATS – BVB	34
14. O declarație referitoare la politica și practica privind dividendele, în concordanță cu principiile de guvernare corporativă a instrumentelor listate în cadrul ATS – BVB	34
15. Descrierea planului de dezvoltare a afacerii	34
16. Factori de risc	35
17. Societăți afiliate și procentul de acțiuni deținute	37
18. Anexe – Raport de audit	

1. SCURT ISTORIC AL GRUPULUI

Implant Expert DSO S.A., persoană juridică română, societate comercială pe acțiuni, înființată în anul 2019 este o companie de tip holding, ce controlează un grup de companii („Grupul”) care oferă servicii medicale stomatologice sub brand-ul „Clinicile Dentare Dr. Leahu”, și care își desfășoară activitatea printr-o rețea de 12 clinici, localizate în București, Pitești, Timișoara, Constanța, Oradea și Turda.

Domeniile de activitate ale Grupului sunt:

- Activități de asistență medicală ambulatorie și stomatologică.
- Alte activități referitoare la sănătatea umană.



Descriere

Implant Expert DSO S.A, prin intermediul Clinicilor Dentare Dr. Leahu, oferă tratamente dentare de calitate, într-un număr restrâns de sedințe și la prețuri competitive. Această idee a pornit din dorința fondatorului, Ionuț Leahu, de a duce stomatologia românească la un nou nivel, în care pacientul să primească Sănătate Reală și o Experiență Excepțională.

Primul pas către realizarea acestei viziuni definite de conceptul „servicii integrate, vizite puține, timp câștigat” a fost deschiderea, în anul 2010, a primului cabinet în Popești Leordeni.

Zece ani mai târziu, Clinicile Dentare Dr. Leahu dispun de 110 de săli de tratament în cele 15 clinici din București, Pitești, Timișoara, Constanța, Oradea, Turda, Iași, Sibiu și Londra unde pun la dispoziția pacienților tehnologie medicală de ultimă oră, priceperea celor 421 de membri ai echipei și tratamente stomatologice inovatoare.

Pe parcursul a zece ani de activitate, Clinicile Dentare Dr. Leahu au obținut numeroase reușite și premiere medicale dentare: Clinica Dr. Leahu Caramfil - primul centru din România acreditat de Institutul de Biotehnologie, Centrul de Excelență în Implantologie Dentară Dr. Leahu Rin Grand Hotel - primul Centru de Excelență în Sănătate și Turism din România.

An	Descriere
2010	<p>Dr. Ionuț Leahu deschide primul cabinet medical în Popești-Leordeni, echipat cu 2 scaune. Încă din prima luna de activitate cabinetul a generat venituri suficiente pentru acoperirea tuturor cheltuielilor de funcționare, astfel încât medicul Ionuț Leahu a decis după 6 luni să contracteze primul credit bancar pentru modernizarea aparaturii.</p> <p>Clinica a fost activă între anii 2010-2011.</p>
2011	<p>În luna ianuarie este deschisă clinica din Floreasca, în urma unei investiții de aproximativ 40.000 de euro pentru amenajare și achiziția a 2 scaune. Deși contractul de chirie semnat inițial se întindea pe o perioadă de 5 ani, în 2015 clinica a fost închisă în urma unei decizii strategice, rezultată din creșterea chiriei peste limita acceptabilă și lipsa spațiului pentru amplasarea unui centru de radiologie dentară.</p>
2013	<p>Se deschide clinica din Piața Victoriei, fiind prima clinica Dr. Leahu ce dispune de cea mai modernă aparatură medicală. Pe lângă cele 4 scaune performante, a existat încă de la început o gamă variată de echipamente de ultimă generație precum VELscope Vx, singurul aparat aprobat de OMS pentru depistarea cancerului oral sau Lampa Zoom, cel mai avansat sistem profesional de albire a dinților. Radiologie dentară digitală. Clinica este deschisă și în prezent.</p>
2015	<p>Acesta este un an extrem de important pentru Clinicile Dentare Dr. Leahu. În luna februarie, în urma unei investiții de 200.000 de euro, se inaugurează Centrul de Excelență în Implantologie Dentară din incinta Rin Grand Hotel, o clinică cu 6 scaune (în prezent 7) și un centru de radiologie dentară digitală.</p> <p>Locația din incinta hotelului Rin este acreditată de SIRONA pentru utilizarea tehnologiei CEREC CAD/CAM. Ionuț Leahu semnează un parteneriat cu Rin Grand Hotel prin care Clinicile Dentare Dr. Leahu oferă pachete avantajoase de turism dentar destinate străinilor care vor să profite de prețurile avantajoase din România.</p> <p>Tot în acest an, medicul Ionuț Leahu obține recunoașterea de medic referent Bredent, brand-ul numărul 1 în refacerea danturii în doar 24 de ore.</p>
2016	<p>Are loc deschiderea în zona Pipera a primei clinici dedicate copiilor. Clinica situată în incinta Family Clinic a fost dotată cu 2 scaune și cu un centru de radiologie dentară.</p> <p>Pe lângă serviciile clasice de stomatologie (fluorizări, sigilări, tratamente cu aparate dentare, etc.) medicii oferă copiilor îndrumările necesare pentru realizarea unui periaj dentar corect și menținerea igienei orale.</p> <p>Anul 2016 se încheie cu un număr total de 4714 pacienți unici în Clinicile Dentare Dr. Leahu.</p>
2017	<p>Este inaugurată Clinica Dentară Dr. Leahu din Caramfil, cea mai mare clinică marca Dr. Leahu. Clinica dispune de 8 săli de tratament, 2 săli de planificare digitală și un centru de imagistică 3D digital.</p> <p>Cifra de afaceri, aflată în continuă creștere datorită dezvoltării lanțului de clinici, ajunge la 17 milioane de lei, cu un total de 150 de angajați.</p> <p>Tot în 2017, la inițiativa Clinicilor Dentare Dr. Leahu și a Comisiei pentru Sănătate și Familie din Camera Deputaților, are loc prima dezbatere pe tema sănătății orale din Parlamentul României.</p>

An	Descriere
2018	<p>Are loc extinderea la nivel național și este inaugurată în luna aprilie Clinica Dentară Dr. Leahu din Pitești, fiind prima din afara Bucureștiului. În urma unei investiții de 500.000 de euro, noua clinică a fost echipată cu 8 săli de tratament, radiologie și laborator de tehnică dentară. În cadrul clinicii din Pitești, pot beneficia de tratament stomatologic de calitate și bolnavii de autism, schizofrenie sau epilepsie.</p> <p>În luna mai a avut loc Gala Clinicile Dentare Dr. Leahu „7 ani de excelență”, eveniment organizat cu ocazia aniversării a 7 ani de la inaugurarea primei clinici dentare Dr. Leahu și a reunit peste 220 de invitați, reprezentând pacienți, doctori și parteneri.</p> <p>Tot în 2018 a avut loc și deschiderea celei de-a 6-a clinici stomatologice Dr. Leahu și a doua din afara Capitalei, în Timișoara. Aceasta oferă pacienților servicii de stomatologie generală, endodonție, implantologie orală și chirurgie dento-alveolară, fiind echipată cu 9 scaune.</p> <p>În acest an a fost inaugurat și laboratorul de tehnică dentară din cadrul Centrului de Excelență în Implantologie dentară Rin Grand Hotel. În acest laborator se pot realiza proteze din acrilat și gutiere, lucrări protetice pe suport de zirconiu, coroane provizorii și finale CEREC 3D CAD/CAM sau coroane metalo-ceramice. În cadrul acestui laborator lucrează 8 tehnicieni, iar durata de realizare a unui dinte prin sistemul CEREC 3D CAD/CAM durează doar o oră.</p> <p>Anul 2018 se încheie cu un număr de 10.186 de pacienți unici, reprezentând o creștere de aproximativ 148% față de anul 2016.</p>
2019	<p>Se deschide Centrul de Excelență în chirurgie orală Dr. Leahu Caramfil 2, prin extinderea celui deja existent cu etajele 3 și 4 ale clădirii. Centrul dispune de 7 săli de tratament de ultimă generație. Un nou centru de radiologie dentară 3d Planmeca, 2 săli de recuperare post-chirurgicale.</p> <p>Centrul este dedicat pacienților care au nevoie de restaurări ale întregii danturi în doar 24 de ore, prin intermediul sistemului SKY fast&fixed de la Bredent, implanturi dentare sau implanturile zigomatice, ceea ce reprezintă una dintre cele mai complexe intervenții chirurgicale din stomatologie.</p> <p>În 2019 rețeaua se extinde din nou în afara Bucureștiului, cu o nouă clinică deschisă în Turda, ajungând astfel la un lanț de 8 clinici dentare. Clinica situată în centrul orașului Turda este echipată cu 5 scaune stomatologice și beneficiază de servicii de radiologie digitală.</p> <p>În Octombrie este inaugurată în zona Victoriei „Academia Spațială Dr. Leahu” prima clinica dedicată exclusiv copiilor și adolescenților, un concept unic în lume care include personaje, jocuri și un sistem proprietar dezvoltat pentru înregistrarea micilor pacienți și motivarea lor permanentă în prevenția dentară. Clinica are 8 cabinete, 4 rezerve pentru pacienții care au nevoie de anestezie generală, centru de radiologie dentară digitală. În același timp este inaugurată și clinica pentru adulți în aceeași zonă cu 8 cabinete, rezervă de recuperare, centru de radiologie 3d și mini-laborator digital de tehnică dentară.</p> <p>În Noiembrie 2019 are loc deschiderea a trei centre stomatologice noi în București, Constanța și Oradea. Clinica din Constanța a presupus o investiție de 1,8 mil. euro, cea mai mare realizată până acum în rețea, și dispune de 12 scaune și centru de radiologie. În plus, integrează un concept creat special pentru copii.</p> <p>Unitatea din Oradea are 8 scaune și a fost dezvoltată prin sistemul de parteneriere lansat în 2018, fiind a doua deschisă în acest fel, după clinica din Pitești.</p> <p>Clinică din București se află în zona Piața Victoriei în apropierea centrului specializat pentru copii, Academia Spațială Dr. Leahu, și este noul Centru de Excelență în Estetică Dentară din cadrul rețelei.</p> <p>Astfel, rețeaua este formată în prezent din 12 clinici situate în București, Pitești, Timișoara, Turda, Constanța, Oradea, cu un total de 86 de scaune.</p>

An	Descriere
2020	<p>În 21 Martie 2020 prin Ordonanța Militară nr 2 a fost suspendată activitatea cabinetelor stomatologice cu excepția asigurării serviciilor de urgență. Această măsură a afectat pe o perioadă de aproape 3 luni activitatea clinicilor din grup dar am testat capacitatea companiei de a se adapta și, am reușit cu succes să revenim pe un trend de creștere față de aceeași perioadă a anului 2019 imediat după terminarea perioadei de urgență. Pe perioada de lockdown am asigurat servicii de urgență în toate cele 6 orașe din țară în care activăm. După 15 mai când a încetat starea de urgență am revenit la activitățile normale și am asigurat toate serviciile pacienților noștri.</p> <p>Pe 15 Septembrie a fost inaugurată clinica de la Iași, cea mai mare din regiunea Moldovei, cu 12 săli de tratament, 2 radiologii, bloc operator și o zonă de servicii pentru copii, aducând local conceptul de Academie Spațială.</p> <p>În Noiembrie a fost inaugurată clinica din Londra, care are o capacitate de 4 cabinete și un centru de radiologie, investiția totală a fost de 400 000 GBP.</p>

Principalele linii de activitate ale Clinicilor Dentare Dr. Leahu sunt:

1) Implanturi Dentare

SKY Fast&Fixed Bredent

- ✓ Aceste implanturi reprezintă cea mai modernă și sigură metodă de reconstrucție totală a danturii.
- ✓ Se adresează: pacienților cu dinți afectați de boala parodontală, pacienților care și-au pierdut tot dinții, celor cu dinți irecuperabili și care nu pot susține o lucrare fixă, dar și pacienților cu proteze dentare care doresc o dantură fixă.
- ✓ Procedura durează mai puțin de 24 de ore.

INNO

- ✓ Implantul INNO reprezintă o soluție rapidă și optimă de rezolvare a urgențelor dentare într-un mod mult mai rapid, sigur și eficient față de alte tratamente stomatologice tradiționale.
- ✓ Acest tip de implant oferă o integrare rapidă cu structura osoasă a pacientului și asigură o conexiune durabilă.

Nobel Biocare

- ✓ Implanturile Nobel Biocare oferă un grad crescut de stabilitate în situații dificile, integrându-se perfect și oferind suport suplimentar zonelor cu un volum scăzut de țesut osos și țesut moale.
- ✓ Poate fi plasat în locuri dificile sau înguste, acolo unde alte implanturi nu pot fi integrate.

Stumann

- ✓ Implanturile Strumann beneficiază de o tehnologie de ultimă oră ce stimulează vascularizarea și regenerarea țesuturilor încă din prima zi de la implantare, oferind un timp mult mai scurt de recuperare.
- ✓ Datorită materialului biocompatibil, riscul apariției complicațiilor sau infecțiilor post-operatorii este redus la zero.

Implantologie dentară digitalizată

- ✓ Tratatamentul implanto-protetic computerizat reprezintă un concept nou de restaurare a danturii, bazat pe tehnologie de înaltă precizie.
- ✓ Informațiile furnizate de tomografia computerizată sunt îmbinate cu detaliile oferite de scanarea intra orală, iar prin intermediul platformei R2Gate se determina soluții protetice personalizate și locul optim de inserare a implantului.

Implanturi Zigomatice

- ✓ Acest tip de implant este destinat pacienților ce suferă de atrofie osoasă severă și care nu pot beneficia de implanturi dentare convenționale fără refacerea masei osoase, cei care nu au suficient os pentru inserarea implanturilor convenționale sau celor cu proteze clasice instabile.
- ✓ Reprezintă o metodă rapidă iar pacienții pot beneficia de o proteză fixă fără să fie nevoie de adăuție osoasă.

2) Coroane și Fațete Dentare CEREC 3D CAD/CAM

- ✓ Cel mai inovativ sistem de restaurare dentară, CEREC, ce permite un tratament rapid, precis și estetic.
- ✓ Instalarea de coroane și fațete dentare într-o singură oră.
- ✓ Sistemul CAD/CAM (Computer Aided Design/Computer Aided Manufacturing), constă într-o cameră video ce captează cu acuratețe zona vizată. După ce design-ul este realizat, informația este transmisă către un aparat de frezare ce realizează rapid și cu precizie coroana sau fațeta dentară dintr-un bloc de ceramică.

3) Stomatologie Copii

- ✓ Tratamente administrate de medici specializați în stomatologia pentru copii.
- ✓ Cabinete amenajate special pentru copii, cu locuri de joacă, pentru a le oferi un grad de confort cât mai ridicat.

4) Aparat Dentare

- ✓ Tratatamentul extensiv al afecțiunilor ortodontice cu ajutorul tehnicilor moderne folosite
- ✓ Pacienții beneficiază de o gamă variată de aparate dentare de ultimă generație, care îmbină factorul estetic cu funcționalitatea.

5) Albire Dentară Profesională

- ✓ Albire cu tehnologie de ultimă oră realizată cu Lampa ZOOM, cel mai eficient și avansat sistem de albire al dinților la nivel global.
- ✓ Pacienții pot beneficia de o albire a dinților profesională, cu până la 6 nuanțe, fără efecte secundare precum deteriorarea smalțului dentar.
- ✓ Această procedură durează între 30 și 60 de minute, în funcție de gradul de albire necesar.

6) Chirurgie Orală

- ✓ Tratamente complexe de chirurgie dentară pentru diverse cazuri precum: chisturile maxilare, granuloamele apicale, molarii de minte incluși sau semi-incluși, caninii incluși, chiuretajul periapical și altele.

7) Tratament Parodontita

- ✓ Proceduri revoluționare pentru tratarea afecțiunilor parodontale
- ✓ În cadrul Clinicilor Dentare Dr. Leahu, pacienții pot beneficia de tratarea parodontitei prin tratament nechirurgical, chirurgical sau prin intermediul tehnologiei cu laser EPIC X Biolase.

8) Radiologie Digitală și Computer Tomograf

- ✓ Imagistică performantă, rapidă cu un număr scăzut de radiații
- ✓ Tomografiile computerizate dentare

9) Depistare Cancer Oral cu VELOSCOPE VX

- ✓ Clinicile Dentare Dr. Leahu dețin singurul aparat de pe piață folosit pentru depistarea cancerului oral.
- ✓ Tehnologia aprobată de Health Canada și Organizația Mondială a Sănătății are capacitatea de a depista cancerul oral încă din faza incipientă, folosind o metodă non-invazivă prin care o lumină fluorescentă colorează în mod diferit țesutul sănătos de cel bolnav într-un timp foarte scurt, de aproximativ 2 minute.

10) Turism Dentar

- ✓ Pachete specializate pentru pacienții ce aleg să călătorească în România cu scopul de a beneficia de tratamente stomatologice la un preț corect.
- ✓ Economii de până la 50% comparativ cu alte țări Europene.

11) Stomatologie Laser

- ✓ Tratamente dentare inovatoare cu laserul EPIC X Biolase.
- ✓ Acest tip de tratament cu laser este cel mai modern din domeniul stomatologiei la ora actuală, oferind un tratament complet nedureros, folosind o tehnică non-invazivă ce oferă precizie extrem de ridicată.
- ✓ Laserul EPIC X Biolase este singurul laser cu dioda care dispune de aprobare pentru 3 tipuri de tratamente diferite: țesut moale, albirea dinților și biostimulare/terapia durerii.

12) Tratamente de Urgență

- ✓ Urgențe stomatologice rezolvate de specialiști în mai puțin de 30 de minute

13) PRGF Endoret Implant Dentar

- ✓ Clinica Dr. Leahu Caramfil este primul Centru de Excelență acreditat de Institutul Biotehnologic (BTI).
- ✓ Mai mult de 5.000 de pacienți s-au vindecat de șapte ori mai repede în urma unei intervenții chirurgicale stomatologice utilizând tehnica PRGF.

14) Tratament pacienți cu dizabilități

- ✓ Clinicile Dentare Dr. Leahu sunt specializate în tratamentul pacienților cu diverse dizabilități (autism, schizofrenie sau epilepsie).

Acoperirea națională a Clinicilor Dentare Dr. Leahu

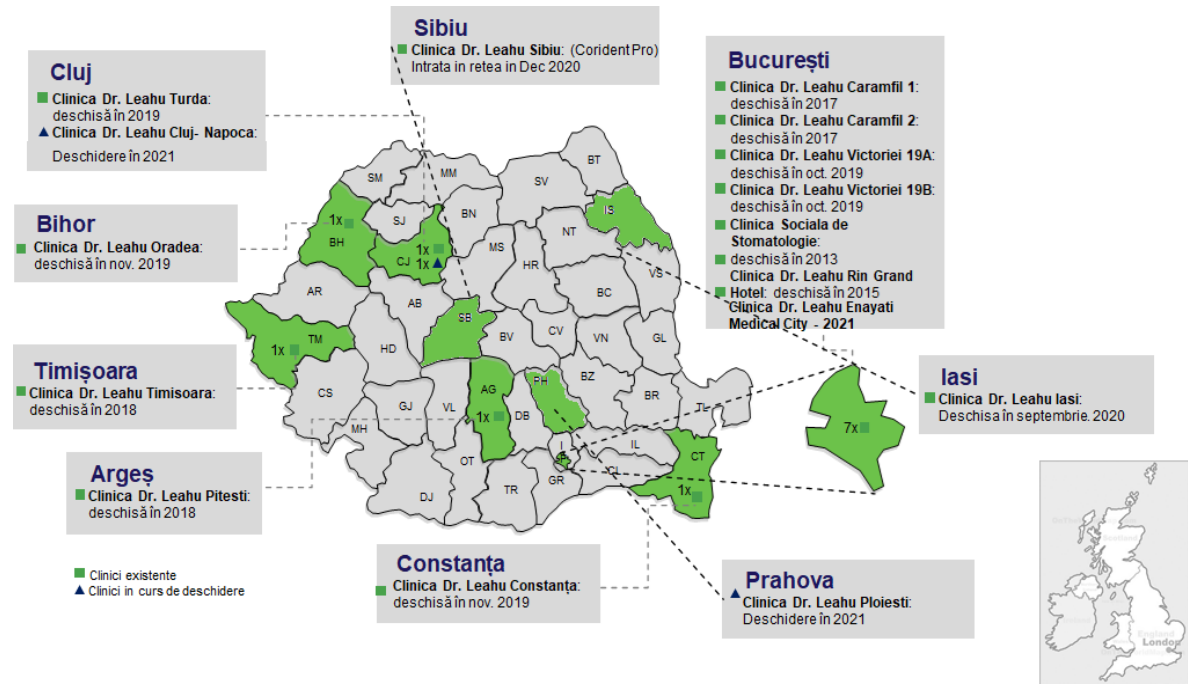
**București****Clinicile Dentare Dr. Leahu Caramfil 1**

Adresa: Str. Nicolae G. Caramfil, nr. 41, Sector 1, București
 Nr. Scaune: 8
 Suprafață utilă (m.p.): 461
 Proprietate/Închiriată: Proprietate acționar
 Dată deschidere: 2017

Centrul de Excelență în chirurgie orală Caramfil 2

Adresa: Str. Nicolae G. Caramfil, nr. 41, Sector 1, București
 Nr. Scaune: 7
 Suprafața utilă (m.p.): 461
 Proprietate/Închiriată: Proprietate acționar
 Dată deschidere: 2017

Clinicile Dentare Dr. Leahu Victoriei 19A

Adresa: Str. Arhitect Louis Blanc nr. 19A, sector 1, București
 Nr. Scaune: 8
 Suprafață utilă (m.p.): 467
 Proprietate/Închiriată: Comodat
 Dată deschidere: 2019

Clinicile Dentare Dr. Leahu Victoriei 19B

Adresa: Str. Arhitect Louis Blanc nr. 19B, sector 1, București

Nr. Scaune: 8 Scaune
Suprafață utilă (m.p.): 256
Proprietate/Închiriată: Proprietate
Dată deschidere: 2019

Clinica Sociala de Stomatologie

Adresa: Str. Arhitect Louis Blanc nr. 9 A, sector 1, București
Nr. Scaune: 4 Scaune
Suprafață utilă (m.p.): 170
Proprietate/Închiriată: Închiriată
Dată deschidere: 2013

Centrul de Excelență în Implantologie Dentară Dr. Leahu Rin Grand Hotel

Adresa: Șos. Vitan-Bîrzești, nr. 7D, sector 4, București, în incinta RIN Grand Hotel, parter
Nr. Scaune: 7 Scaune
Suprafață utilă (m.p.): 316
Proprietate/Închiriată: Închiriată
Dată deschidere: 2015

Argeș

Clinicile Dentare Dr. Leahu Pitești

Adresa: Strada Doaga, nr. 11
Nr. Scaune: 8 Scaune
Suprafață utilă (m.p.): 129
Proprietate/Închiriată: Închiriată
Dată deschidere: 2018

Timișoara

Clinicile Dentare Dr. Leahu Timișoara

Adresa: Strada Cozia, nr.71
Nr. Scaune: 9 Scaune
Suprafață utilă (m.p.): 240
Proprietate/Închiriată: Proprietate Acționar
Dată deschidere: 2018

Cluj

Clinicile Dentare Dr. Leahu Turda

Adresa: Calea Victoriei nr. 21 A, Turda 401001
Nr. Scaune: 5 Scaune
Suprafață utilă (m.p.): 118
Proprietate/Închiriată: Proprietate
Dată deschidere: 2019

Constanța

Clinicile Dentare Dr. Leahu Constanța

Adresa: Str. Mihai Viteazu nr. 73
Nr. Scaune: 12 Scaune
Suprafață utilă (m.p.): 873
Proprietate/Închiriată: Închiriată
Dată deschidere: 2019

Bihor

Clinicile Dentare Dr. Leahu Oradea

Adresa: Calea Aradului nr. 4A
Nr. Scaune: 8 Scaune
Suprafață utilă (m.p.): 488.26
Proprietate/Închiriată: Închiriată
Dată deschidere: 2019
Iasi

Clinicile Dentare Dr. Leahu Iasi

Adresa: Str. Ignat nr. 7, Iasi
Nr. Scaune: 12 Scaune
Suprafață utilă (m.p.): 720
Proprietate/Închiriată: Închiriată
Dată deschidere estimată: 2020

UK**Clinicile Dentare Dr. Leahu Londra**

Adresa: 22-23 Widgegate St, Spitalfields, London E1 7HP
Nr. Scaune: 4 Scaune
Suprafață utilă (m.p.):
Proprietate/Închiriată: Închiriată
Dată deschidere estimată: 2020

Cluj**Clinicile Dentare Dr. Leahu Cluj-Napoca – în curs de deschidere**

Adresa: Calea Turzii, nr 173, Cluj-Napoca
Nr. Scaune: 18 Scaune
Suprafață utilă (m.p.): 796
Proprietate/Închiriată: Proprietate Acționar
Dată deschidere estimată: final 2020

Prahova**Clinicile Dentare Dr. Leahu Ploiesti– în curs de deschidere**

Adresa: str Gheorghe Grigore Cantacuzino nr 9
Nr. Scaune: 8 Scaune
Suprafață utilă (m.p.): 591
Proprietate/Închiriată
Dată deschidere estimată: final 2021

4. EVENIMENTE SEMNIFICATIVE ÎN ANUL 2020**21.03.2020 Suspendarea activității clinicilor stomatologice prin Ordonanța Militară nr. 2.**

Prin această ordonanță s-a închis activitatea companiei noastre pentru o perioadă de aproape 2 luni, singura activitate permisă fiind cea de asigurare a urgențelor. În această perioadă am ales să avem deschise toate cele 6 clinici din țară și două clinici în București pentru asigurarea urgențelor. Reluarea totală a activității a avut loc în 15.05.2020 odată cu încetarea stării de urgență.

21.04.2020 Înființarea societății Implant Expert IASI.

Compania Implant Expert Iasi a fost înființată cu acționar majoritar Implant Expert DSO și având ca partener pe Dna. Georgiana Moroșan și are ca obiect de activitate prestarea de servicii stomatologice în clinica ce va fi deschisă în Iași.

15.05.2020 Ridicarea restricțiilor impuse prin Ordonanța Militară nr. 2.

Începând cu 15.05.2020 a fost reluată activitatea în toate clinicile pentru toate specializările cu respectarea tuturor normelor de prevenire a răspândirii infectării cu virusul SARS COV-2. Începând cu luna iunie activitatea a atins nivelul normal înregistrat înainte de pandemie cu peste 2.000 de pacienți unici pe lună.

15.09.2020 Inaugurarea clinicii din Iași.

Clinica din Iași este prima clinică deschisă de grupul nostru în estul țării, o clinică cu 12 săli de tratament și radiologie, gândită să deservească nu numai orașul, ci și zonele limitrofe. Managementul clinicii este asigurat de partenerul local Dr. Georgiana Moroșan.

09.10.2020 Semnarea acordului de investiție cu Morphosis Capital Fund I Cooperatief U.A.

IMPLANT EXPERT S.R.L., IMPLANT EXPERT DSO S.A. și fondatorul grupului LEAHU ADRIAN IONUT au semnat acordul de investiție prin care fondul de investiții Morphosis Capital Fund I Cooperatief U.A. din Olanda urma să devină acționar în IMPLANT EXPERT SRL. Acordul încheiat este supus unor condiții suspensive de implementare, urmând ca tranzacția să fie finalizată și efectiv implementată doar după îndeplinirea acestor condiții, dar nu mai târziu de 15 decembrie 2020.

20.10.2020 Implant Expert DSO SA devine acționar unic al companiei Implant Expert DSO UK.

Societatea înființată în UK are ca obiect de activitate prestarea serviciilor stomatologice și va opera clinica din Londra, care este prima deschisă de grupul nostru în afara țării.

30.10.2020 Înființarea societății Implant Expert Ploiesti.

Compania Implant Expert Ploiesti are ca acționar majoritar Implant Expert DSO și ca acționar minoritar pe Dl. Lucian Ionescu. Acesta companie va avea ca obiect de activitate prestarea de servicii stomatologice în clinica ce va fi deschisă în Ploiești.

09.11.2020 Inaugurarea clinicii din Londra.

Investiția realizată inițial pentru dezvoltarea clinicii integrate a fost de 400 000 GBP și a fost susținută din suma atrasă în urma emisiunii de obligațiuni pe Sistemul Multilateral de Tranzacționare al Bursei de Valori București.

Noua clinică din Londra a cărei amenajare a durat 4 luni, are 4 cabinete complet echipate și un centru de radiologie cu aparat 3D.

17.11.2020 Finalizarea procesului de investiție prin care Fondul de investiții Morphosis Capital Fund I Cooperatief U.A. devine acționar minoritar în Implant Expert SA.

Morphosis Capital Fund I Cooperatief U.A., Olanda a devenit acționar al IMPLANT EXPERT S.A. cu o cotă de 25,5% din capitalul social printr-o procedura combinată de cesiune acțiuni și majorare de capital social.

27.11.2020 Implant Expert DSO SA preia un pachet majoritar în compania CORIDENT PRO

Clinica din Sibiu este prima clinică independentă care intră în rețeaua Dr. Leahu. Clinica CORIDENT PRO își desfășoară activitatea de 25 de ani în Sibiu și este o companie medicală cunoscută în regiune, nu numai prin serviciile oferite pacienților, ci și prin formarea profesională a medicilor. Bogdan Oprea, fondatorul clinicii, este doctor în științe medicale.

4. Informații cu privire la acțiuni, structura acționariatului și structura grupului

Capitalul social al Implant Expert DSO S.A este în valoare de 61,821,630 lei, împărțit în 1,205,100 acțiuni nominative emise în forma dematerializată, cu valoare nominală de 51.3 lei fiecare. Acțiunile societății nu sunt tranzacționate pe nicio piață reglementată sau sistem alternativ de tranzacționare.

Activitatea clinicilor se desfășoară prin intermediul unui grup de 13 entități diferite, deținute în mod direct sau indirect de Implant Expert DSO S.A. O detaliere a structurii firmelor din grup se regăsește în capitolul 31 al prezentului raport.

La data întocmirii prezentului raport, structura acționariatului Implant Expert DSO S.A. este următoarea:

Aționar	Nr. acțiuni deținute	Procent deținere (%)	Valoare Acțiuni
Leahu Adrian-Ionut	1,200,799	99.6431%	61,600,988.7
Leahu Ramona	1	0.000083%	51.3
Dragu Alexandru-Nicolae	100	0.008298%	5,130
Copae Alexandru-George	100	0.008298%	5,130
Nastase-Battah Asma	100	0.008298%	5,130
Moussa Carl	100	0.008298%	5,130
Corina Ene	100	0.008298%	5,130
Raicu Dorina Denisa	400	0.033192%	20,520
Andrei Diana	200	0.016596%	10,260
Sali Andreea-Diana	300	0.024894%	15,390
Tudor Dorina	1,000	0.082981%	51,300
Stan Eliza-Mihaela	400	0.033192%	20,520
Patriche George-Alexandru	100	0.008298%	5,130
Ferent Laura-Elena	500	0.041490%	25,650
Ciuca Lucia Maria	500	0.041491%	25,650
Trusca Mihnea-Alexandru	200	0.016596%	10,260

Raicu Stefania-Alexandra	200	0.016596%	10,260
Total	1,205,100	100%	61,821,630

5. Conducerea societății

În conformitate cu prevederile Actului Constitutiv, conducerea și administrarea **Implant Expert DSO** sunt asigurate de **Directorii Executivi**, conform tabelului de mai jos:

Directorii Executivi	
Adrian Ionut Leahu	CEO
Dorina Tudor	CFO
Diana Sali	Director Operațional
Lucia Ciuca	Director Development

Tabel – Echipa de management

Adrian Ionuț Leahu, Owner, Medic Stomatolog a absolvit Universitate de Medicină și Farmacie „Carol Davila”, București, fiind licențiat în Medicină Dentară. Și-a început activitatea ca Manager Medical la Libra Internet Bank în 2006, mai apoi urmând să își deschidă propriul cabinet stomatologic odată cu finalizarea studiilor în anul 2009.

Educație și formare:

2003 –2009 Diploma de Licență în Medicina Dentară, Universitatea de Medicină și Farmacie „Carol Davila”, București

1999 – 2003 Diplomă de Bacalaureat și Atestat Profesional – Colegiul Național „Gheorghe Vranceanu”, Bacău, București

2016 – 2018 Masterat în Chirurgie Orală și Implantologie – Universidad Catolica San Antonio De Murcia, Murcia, Spania

Cursuri specializare/ perfecționare

2014 – Referent Bredent pe Implanturi cu Încărcare Imediată, București, România

2014 - Curs de Atrofie Maxilară, Anita Eduardo Institut

2012 - Restaurări Directe Estetice cu Fibră de Sticlă – Peste 30 de Cursuri Susținute în România

2011 - Master de Implantologie pe Fantoma Medicală, Nurenberg, Germania

2011 - PIZ Certificat de Implantologie, Schoneck, Germania

2011 - Certificat de Participare – Curs de Pregătire „Fast&Fixed” Bredent, Germania

2010 - Seminar Risk Management, I.F.B.L. (Belgia)

2010 - Competență în Implantologie, Universitatea de Medicină și Farmacie „Carol Davila”, București, România

2009 - Certificat de Participare – Curs Internațional de Chirurgie Cranio-Maxilo-Facială, Universitatea de Medicină și Farmacie „Victor Babeș”, Timișoara, România

Experiență profesională

2006-2009 Manager Medical, Libra Internet Bank, București, România

2009-Prezent Owner & Medic Stomatolog, SC Implant Expert SRL, București, România

Dorina Tudor, CFO absolventă a Academiei de Studii Economice București (1988), are o experiență profesională de peste 30 de ani în domeniul financiar, în audit intern și management financiar-contabil.

Educație și formare:**2006 – ACCA Professional Diploma In International Financial Reporting**

2000 – 2002 The Open University, Professional Diploma in Management

1984 – 1988 Academia de Studii Economice din București

Cursuri specializare/ perfecționare

2014 – Financing the Entrepreneurial Business, London Business School

2007 – Diploma de Participare, Association of Chartered Certified Accountants

Experiență profesională

2019-Prezent CFO, Implant Expert SRL

2004-2017 Co-Founder, Class Contab SRL

2011-2013, Finance Vice President, Avangate Group

2006-2011 CFO, Avangate Group

2005-2009 CFO, GECAD Group

1998-2005 Director Financiar, Scala JW Thompson

1997-1998 Director Financiar, NEI Industries

1995-1996 Director Financiar, Librăria Noi

1988 – 1995 Șef Contabil, Spicul SA, Oltenița, Călărași

Diana Sali, Director Operațional, are o experiență vastă în vânzări. Activează cu succes în domeniul stomatologic de peste 7 ani, anterior funcției de Director Operațional a deținut funcția de Key Account Manager. Diana a dobândit o experiență complexă de business și leadership în companii internaționale de prestigiu și a avut o evoluție pas cu pas în cariera.

Experiența profesională

2019-Prezent Director Operațional, Implant Expert SRL

2017-2018 Key Account Manager, Implant Expert SRL

2016 Management Consultant, Dental Practice LUCA VISAGE

2012-2015 Key Account Manager, DENT ESTET

2014-2015 Trainer, ADOM Romania

2010-2011 Relationship Management, UniCredit Bank Romania

2007-2010 VP Executive Assistant, UniCredit Bank Romania

Lucia Ciuca, Development Director, are o amplă experiență în domeniul Marketingului activând în acest domeniu de peste 15 ani, anterior funcției de Development Director deținând funcția de Marketing & Communication Director în cadrul eMAG. Expertiza Luciei în domeniul business acoperă atât segmentul de Marketing, cât și cel de Management. Lucia a contribuit activ la dezvoltarea și lansarea a două companii, „Quantum Data Science”, o companie specializată în tehnologie și „Epyca Management”, o companie specializată în Digital Marketing. Lucia este absolventă a SNSPA – Școala Națională de Studii Politice și Administrative.

Educație și formare:

2001-2006 Școala Națională de Studii Politice și Administrative, București

Cursuri specializare/ perfecționare

Training Course: Marketing, Business Development – Maastricht School of Management
eCommerce BA programme: „eMAG Academy” – Maa

Experiență profesională

2019-Prezent Development Director, Implant Expert SRL

2018-Prezent Owner, Business Consultant, Epyca Management

2015-2018 Managing Director, Quantum Data Science

2012-2015 Marketing & Communication Director, eMAG

2011-2012 Research Manager, eMAG

2008-2011 Account Manager, Daedalus Millward Brown

2007-2008 Client Service, Daedalus Millward Brown

2006-2007 Senior Research Consultant, Mercury Research

2003-2006 Research Analyst, AB Research Group

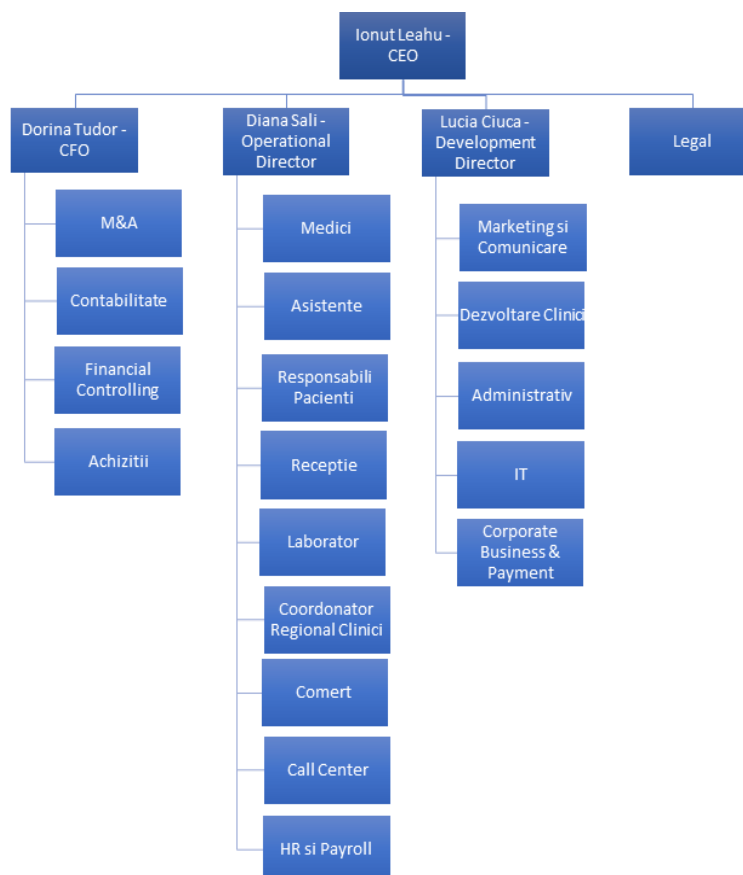
Organigrama companiei la sfarsitul anului 2020

6. Detalii cu privire la angajați și colaboratori

La data de 31.12.2020, numărul total de angajați și colaboratori care își desfășurau activitatea în cadrul grupului de firme era de 421, aceștia fiind repartizați astfel:

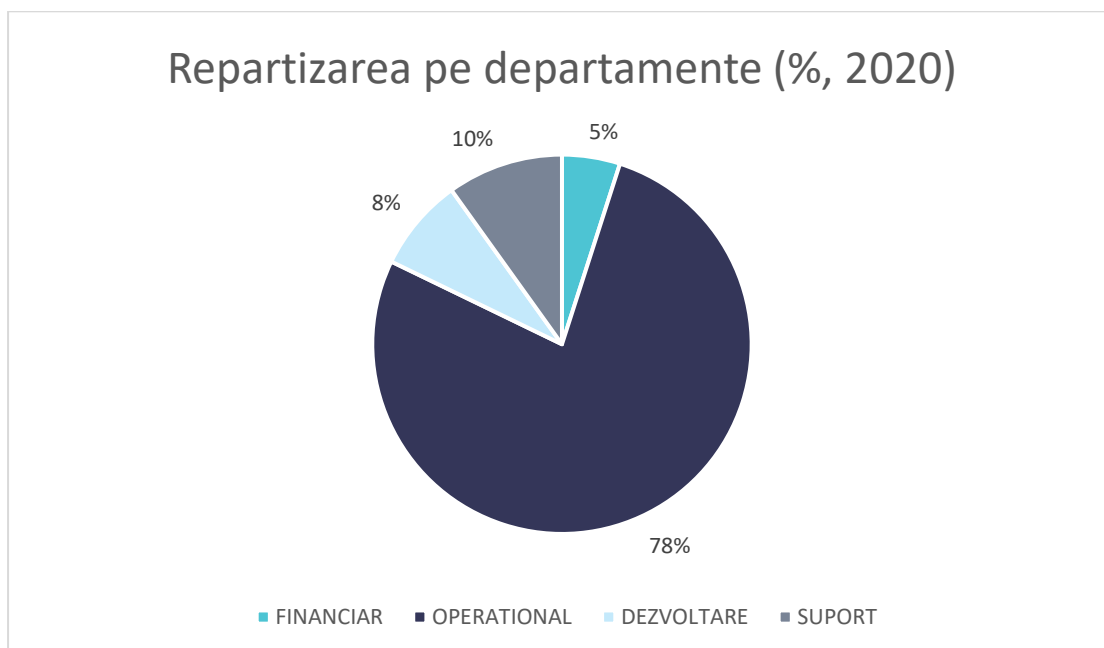
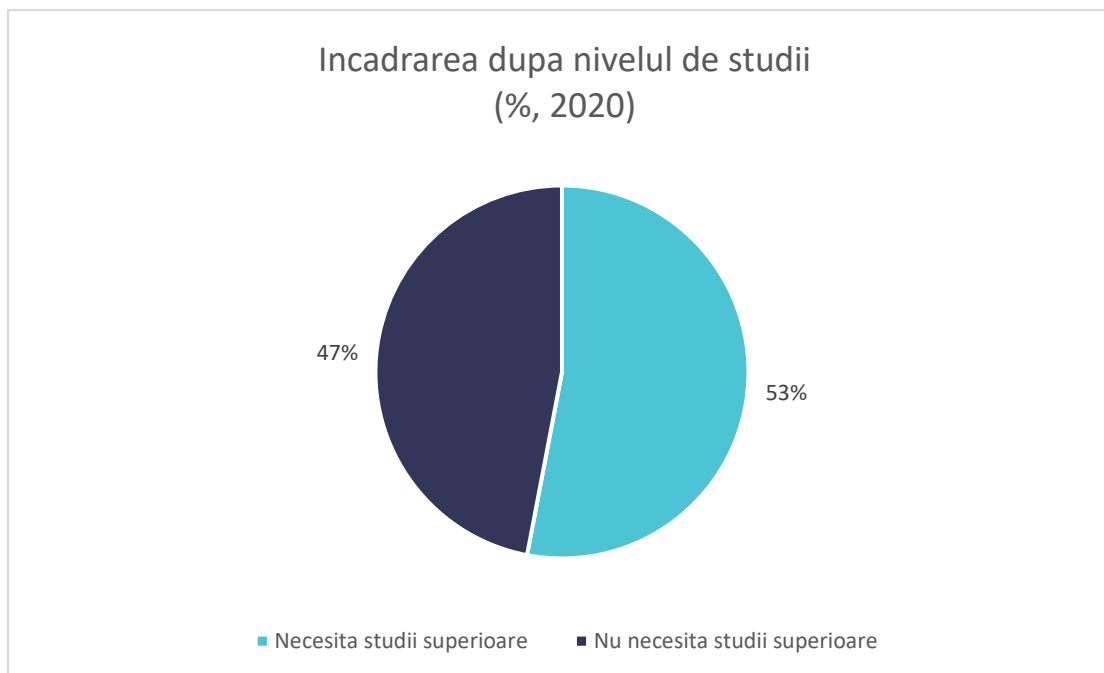

	2018	2019	2020
Încadrați pe poziții care necesită studii superioare	87	160	222
Încadrați pe poziții care nu necesită studii superioare	43	152	199
Total	130	313	421

Încadrare angajați și colaboratori în funcție de studiile superioare (evoluție 2018 – 2020)

Departament	2018	2019	2020
Financiar	2	11	19
Producție/Medical	102	252	329
Dezvoltare	5	21	33
Suport	21	29	40
TOTAL	130	313	421

Încadrare angajați și colaboratori în funcție de departament (evoluție 2018 – 2020)

7. Cota de piață/Principalii competitori

Într-o industrie foarte fragmentată, caracterizată de o dominanță a cabinetelor individuale private, Grupul Implant Expert DSO se distinge ca fiind primul jucător atât ca cifra de afaceri cât și ca mărime a rețelei de clinici. Caracterul fragmentat al pieței românești, cu peste 17.000 de cabinet individuale private, prezintă oportunități pentru consolidare dar de asemenea și pentru o creștere exponențială în următorii ani. Din 4.400 de companii active în domeniul serviciilor stomatologice, 15% sunt clinici iar restul de 85% sunt cabinete individuale, fapt ce subliniază o lipsă de omogenitate a pieței autohtone.

Un alt criteriu definitoriu al pieței serviciilor stomatologice din România este reprezentat de o creștere a nișei de turism medical. Turismul medical stomatologic este o industrie cu o creștere majoră în România

deoarece prețurile pot fi chiar și de patru ori mai scăzute decât în Europa de Vest, iar calitatea serviciilor și a materialelor este la aceleași standarde. În ultimii ani această nișă a avut creșteri între 15-20%. Anul acesta din cauza crizei sanitare provocata de pandemia de Corona virus acest sector a fost grav afectat.

Un studiu realizat în anul 2019 de Millward Brown, a arătat ca piața de servicii stomatologice se dezvoltă în ritm cu nivelul de informare al pacienților. Spre exemplu, 5 din 10 români au fost în anul 2019 la dentist, 50% dintre aceștia planificându-și vizitele la medic, iar 90% dintre aceștia alegându-și dentistul pe criteriul încrederii sau al recomandării și mai puțin din punctul de vedere al criteriului financiar.

Principalii jucători din piață

Companie	Descriere
Dent EstetClinic SA	Cu o experiență de peste 20 de ani în domeniul serviciilor stomatologice, DentEstet este lider pe piața românească. În 2008 au inaugurat prima clinică dentară dedicată exclusiv copiilor și adolescenților. În portofoliul său, Dent Estet deține 10 clinic, 7 în București, 2 în Sibiu și 1 în Timișoara. În anul 2016 DentEstet a fost achiziționată de MedLife, cel mai mare furnizor de servicii medicale private din România.
DentalMed Clinica Stomatologica SRL	Este o companie infiintata in anul 2007 care ofera servicii stomatologice premium, adresainduse in principal celor cu venituri peste medie. Au in prezent doua clinici in Bucuresti, una in carierul Primaverii si celalta la hotel Marriott. Se mandresc cu faptul ca sunt Furnizor al Casei Regale din Romania. In anul 2019 conform datelor publicate de Ministerul de Finante au realizat venituri de 4.2 mil lei.
Niculescu & Agastain SRL	Clinica Nicolescu Agatstein Dental Clinique, este singura din Romania afiliata la Leading Dental Centers of the World. Aceasta a fost prima clinica de profil din țară specializată în chirurgie ortognatică, chirurgie prin care se corectează deformațiile feței determinate de anomaliiile de creștere ale oaselor maxilare. Are o experiență de 20 de ani de excelență în servicii de medicină dentară. Aceștia dețin 2 clinici în București.
Dental Experts SRL	Cu o experiență de peste 10 ani, Dental Experts este liderul pe piața serviciilor stomatologice din Timișoara, oferindu-le pacienților săi tratamente cu tehnologie de ultimă ora, aici incluzând, un laborator propriu de tehnică dentară și computer tomograf. Dental Experts sunt primii specialiști din România ce au utilizat tehnologia de chirurgie cu ultrasunete. Dental Experts SRL dețin 2 clinici in Timișoara, una fiind specializată pentru tratarea copiilor.
Implantodent Medical SRL	Implantodent are peste 20 de ani de experiență pe piața locală, oferind întreaga gama de servicii stomatologice în cadrul a 4 clinici dentare, situate în București și Constanța.

Trident Dental SRL	Fondată în urmă cu 15 ani de către Florin Lazărescu, președinte al European Society of Esthetic Denistry și fondator al Societății de Stomatologie Estetică din România, clinica Trident este prima clinică stomatologică din România ce a ridicat de la zero o clădire cu destinație clinică medicală, Centrul de Stomatologie Trident. Aceștia oferă un portofoliu complet de servicii clienților săi, incluzând estetica dentară, servicii de chirurgie și de asemenea servicii de endodonție. Trident Dental deține o singură clinică în București.
--------------------	---

7.Rezultate Financiare Consolidate Pro-Forma pentru anul 2020 (neauditate)

Contul de Profit si Pierdere Consolidat Pro-Forma este pregatit doar in scop informativ si are la baza Situatiile Financiare Consolidate auditate ale Grupului pentru anul 2020 ajustate cu 1) rezultatele financiare ale societatii Corident PRO SRL achizitionata in timpul anului 2020 si 2) normalizarea anumitor cheltuieli incluse in Contul de Profit si Pierdere care sunt de natura nerecurenta sau pot fi asimilate investitiilor de natura economica. Situatiile financiare ale societatii Corident PRO SRL pentru anul 2020 au fost auditate.

Grupul a finalizat achizitionarea unui pachet majoritar de actiuni ale societatii Corident PRO SRL din Sibiu la data de 27 noiembrie 2020 si in prezentarea Contului de Profit si Pierdere Consolidat Pro-Forma tranzactia este transpusa ca si cum ea a avut loc la 1 ianuarie 2020.

Scopul acestei prezentari este acela de a oferi o imagine a impactului pe care il are achizitia societatii Corident Plus facuta asupra rezultatelor Grupului si de a oferi o imagine asupra EBITDA recurenta a grupului prin eliminarea cheltuielilor nerecurente sau de natura economica a investitiilor.

Cheltuielile nerecurente si cele de natura economica a investitiilor in suma totala de 4.576.14 Ron care se normalizeaza in Situatiia Pro- Forma a Contul de profit si pierderi la 31.12.2020 sunt urmatoarele:

- 1.Cheltuieli consultanta juridica si M&A pentru intrarea fondului de investitii in actionariatul Implant Expert SA si pentru achizitia pachetului majoritar Corident Plus
2. Cheltuieli pre-opening clinicile deschise : Cluj, Iasi, UK, Ploiesti
- 3.Reclasificare cheltuiala cu instrumentar de natura obiectelor de inventar care au durata de folosinta mai mare de un an
- 4.Alte cheltuieli nerecurente

Situația Pro-Forma Consolidată a Contului de Profit și Pierdere la 31.12.2020				
	Situații Financiare Consolidate	Normalizari Costuri nerecurente	Ajustare achiziție Corident PRO	Ajustare Pro-Forma
Venituri	55,377,271		3,829,922	59,207,193
Alte venituri din exploatare	3,317,631		15	3,317,646
Venituri din producția de imobilizări	1,051,618			
Cheltuieli cu materiile prime, marfurile	(12,164,888)		(606,235)	(12,771,123)
Cheltuielile cu personalul	(15,637,244)		(525,607)	(16,162,851)
Cheltuieli cu deprecierea și amortizarea	(6,150,755)		(175,532)	(6,326,287)
Alte cheltuieli de exploatare	(28,233,208)	4,576,142	(1,912,776)	(25,569,841)
Rezultat din exploatare	(2,439,575)	4,576,142	609,787	2,746,354
Cheltuieli financiare	(2,628,166)		(40,823.7)	(2,668,990)
Venituri din imobilizări financiare	7,308,000			7,308,000
Rezultat înainte de impozitare	2,240,259	4,576,142	568,963	7,385,364
Cheltuieli cu impozitul pe profit/venit	(192,494)	(732,183)	(26,979)	(951,655)
Interese minoritare	599,710			599,710
Rezultat net al perioadei	2,647,475	3,843,959	541,984	7,033,419
Rezultat net al perioadei	2,647,475	3,843,959	541,984	7,033,419
EBITDA	3,711,180	4,576,142	785,319	9,072,641

***Nota: Situații financiare ajustate pro-forma nu sunt auditate și sunt furnizate în același raport doar cu scop informativ.**

7. Detalierea structurii cifrei de afaceri pe segmente de activitate sau linii de business

Clinicile Dentare Dr. Leahu oferă pacienților o gamă largă de servicii în domeniul stomatologiei dentare, cu precădere în domeniul implantologiei și proteticii.

Cifra de afaceri a Grupului se compune din veniturile provenite din servicii de stomatologie generală, de implantologie, de ortodonție, de protetică și de asemenea din vânzare de produse specializate stomatologice, venituri din servicii prestate și alte venituri din exploatare.

Ponderea cea mai mare în cifra de afaceri o are specialitatea implantologie, urmată de protetică și de stomatologie generală.

În tabelul următor este prezentată evoluția anuală a cifrei de afaceri a emitentului în ultimii trei ani, segmentată pe tipul de servicii oferite:

RON	2018	2019	2020
Venituri din:			
<i>Stomatologie Generală</i>	4.674.670	10.003.177	11.182.136
<i>Implantologie</i>	15.069.501	25.248.957	26.580.991
<i>Ortodonție</i>	1.245.520	1.994.274	2.685.717
<i>Protetică</i>	8.590.445	12.750.478	14.565.122
<i>Vânzare produse</i>	84.231	73.342	363.305
<i>Servicii prestate</i>	-	-	
<i>Alte venituri din exploatare</i>	69.744	139.036	3.317.631
Total	29.734.111	50.209.264	58.694.902

În tabelul următor este prezentată evoluția cifrei de afaceri a emitentului, segmentată în funcție de clinici:

RON	2018	2019	2020
Venituri provenind de la:			
<i>Clinica Rin</i>	13.895.049	18.914.881	10.550.304
<i>Clinica Victoriei 9</i>	2.437.306	2.044.506	179.460
<i>Clinica Victoriei 19A</i>		339.687	2.017.783
<i>Clinica Victoriei 19B</i>		480.526	3.637.256
<i>Clinica N. Caramfil</i>	10.602.782	15.088.424	20.284.977
<i>Clinica Pipera</i>	230.450	272.638	19.055
<i>Clinica Pitești</i>	2.031.129	6.421.765	6.522.587
<i>Clinica Timișoara</i>	383.420	5.051.851	4.429.277
<i>Clinica Turda</i>	-	1.339.684	1.894.551
<i>Clinica Oradea</i>		116.266	2.397.536
<i>Clinica Constanta</i>			2.077.842
<i>Clinica Iasi</i>			734.799
<i>Clinica Sibiu*</i>			560.770
<i>Clinica UK</i>			71.075
Total	29.580.136	50.070.228	55.377.271

8.Clienți principali

Serviciile oferite de Clinicile Dentare Dr. Leahu se adresează clienților persoane fizice, reprezentând pacienții atât romani, cât și străini care apelează la serviciile de stomatologie și implantologie. La momentul actual, Grupul nu are implementat un sistem de vânzări pe bază de abonament pentru clienții persoane fizice sau juridice dar intenționează ca în anul 2021 să se îndrepte și către acest sector care poate genera venituri importante.

9.Principali indicatori operaționali

Numărul de pacienți tratați anual a crescut în mod constant încă de la înființarea primei clinici, datorită atât extinderii rețelei la nivelul Municipiului Bucureștii și la nivel național, cât și al extinderii gamei de produse și servicii oferite clienților. Acest lucru a permis clinicilor dentare Dr. Leahu să atragă, pe lângă clienții cu nevoi stomatologice obișnuite, și clienții cu nevoi mai complexe ce nu puteau fi satisfăcuți de cabinetele individuale, fie din lipsa anumitor specializări necesare ale medicilor, fie din lipsa echipamentului performant.

Dar în anul 2020 în perioada 21 Martie- 15 Mai activitatea clinicilor stomatologice a fost suspendată cu excepția serviciilor de urgență pe baza măsurilor impuse prin Ordonanța Militară nr 2. În acest interval de timp, grupul nostru de clinici a ales să ofere servicii de urgență cu respectarea tuturor măsurilor de prevenire a răspândirii virusului în două clinici din București, respectiv clinica din Caramfil și cea pentru copii din Victoriei, și în toate clinicile din țară: Pitești, Constanța, Turda, Oradea. Dar toată această perioadă de lockdown a făcut ca evoluția numărului de pacienți tratați în anul 2020 să scadă comparativ cu anul 2019.

În tabelul de mai jos este prezentată evoluția numărului de pacienți din ultimii doi ani :

Evoluția numărului de pacienți

	2019	2020	var %
Pacienți unici	15.371	14.211	-8%
Clinici	12	15	25%
Cabinete	86	110	128%

Sursa: Implant Expert DSO S.A.

În anul 2020, un număr de 14.211 de pacienți unici au trecut pragul Clinicilor Dentare Dr. Leahu, în scădere cu 8% față de anul 2019. În aceeași perioadă au fost deschise 2 clinici noi, cea de la Iași cu 12 cabinete în luna septembrie și cea din UK cu 4 cabinete în luna noiembrie. În luna noiembrie a anului trecut s-a făcut și prima achiziție și anume a fost achiziționat pachetul majoritar al companiei Corident Pro SRL care operează o clinică în Sibiu cu 8 cabinete, grupul ajungând în acest fel la un număr de 110 unituri într-un total de 15 clinici.

În graficul de mai jos este prezentată evoluția numărului total de pacienți unici pentru perioada 2015-2020.

Din numărul total de pacienți din anul 2020, 9.022 au fost pacienți noi care au venit pentru prima data, iar restul de 5.189 au fost pacienți care au revenit din anii anteriori. De asemenea, ponderea clienților care au revenit a crescut în anul 2020 la 36% comparat cu anul 2019 când acesta a fost de 25%.

Intr-o perioada asa de dificila, cu atat de multe restrictii si cu atat

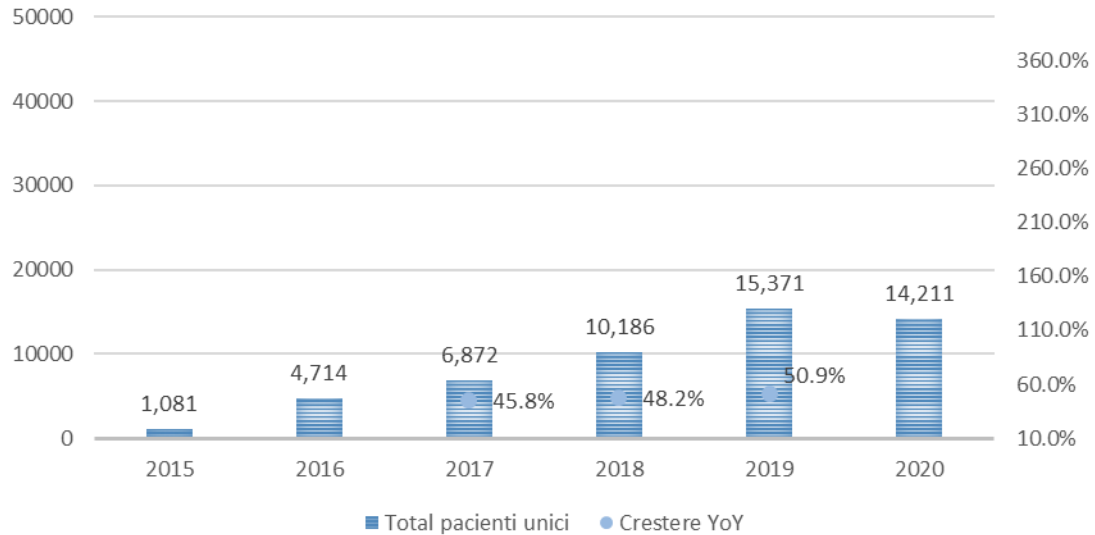

Evolutia Pacientilor noi comparativ cu cei vechi

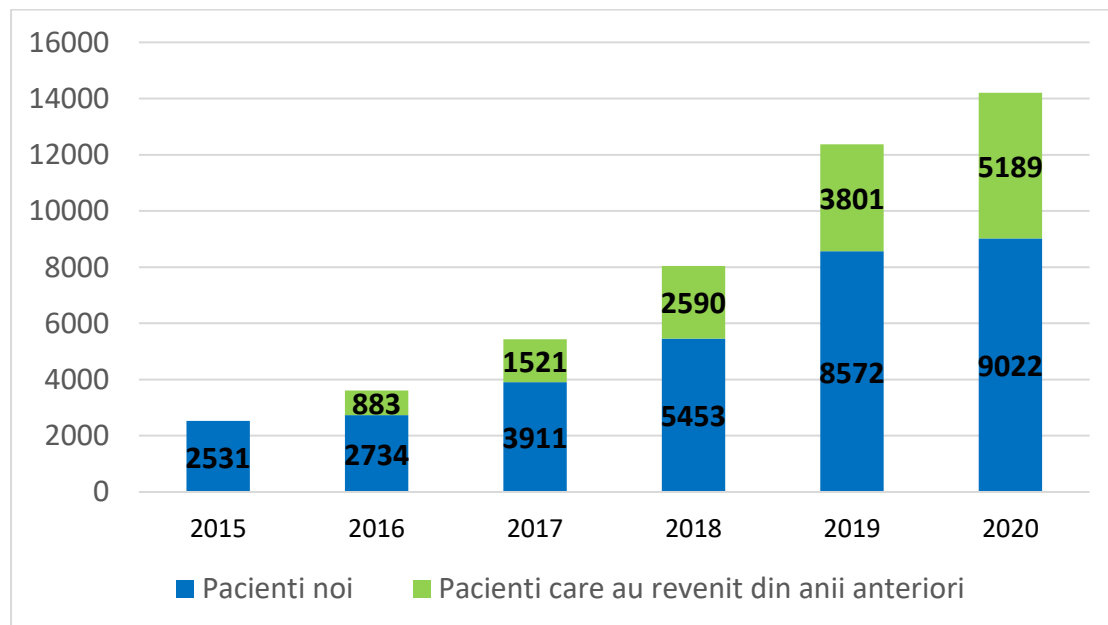

10.Scurtă descriere a ultimelor rezultate financiare disponibile

Rezultatele financiare prezentate mai jos sunt pentru anii 2016-2018 situatii combinate, iar pentru 2019-2020 situatii consolidate la nivelul holdingului Implant Expert DSO

RON	2016	2017	2018	2019 *	2020
Total Venituri	9.719.119	17.454.143	29.734.509	50.070.228	55.377.271
Creștere (%)	-	79,6%	70,4%	68,4%	10,5%
EBITDA Normalizata	2.756.930	4.812.865	5.808.985	9.642.715	9.072.641
Marja (%)	28,4%	27,6%	19,5%	19,25%	16,38%
EBITDA	2.687.331	4.569.058	4.294.810	7.295.101	3.711.180
Marja (%)	27,6%	26,2%	14,4%	14,57%	6,7%
Rezultat din Exploatare	2.514.483	4.166.227	3.279.583	3.967.061	(2.429.575)
Marja (%)	25,9%	23,9%	11,0%	8,2%	-4,38%
Rezultat Net al Perioadei	2.050.095	3.604.675	2.589.223	2.737.268	2.647.475
Marja (%)	21,1%	20,7%	8,7%	5,5%	4,78%

*Datele pentru anul 2019 au suferit modificari stabilite impreuna cu auditorul societatii

Tabel 3 – Contul de profit si pierdere

Venituri

În decursul anilor 2016-2019, veniturile companiei au crescut de peste 3 ori, ca urmare a expansiunii agresive începute în anul 2017 cu deschiderea celei mai mari clinici Dr. Leahu în Caramfil, locația având 8 săli de tratament și continuate în 2018 cu deschiderea a două noi clinici și a unui laborator de tehnică dentară. Ritmul de creștere a fost susținut și în 2019, înregistrându-se o creștere cu 68.4% a veniturilor fata de anul 2018, expansiunea continuând cu deschiderea clinicilor din tara din Turda si Oradea iar in Bucuresti cu extinderea clinicii din Caramfil si deschiderea clinicilor din Victoriei 19A si 19B.

În anul 2020 Cifra de afaceri a fost afectată de perioada de lockdown impusă de măsurile luate pentru prevenirea răspândirii virusului Covid-19, dar cu toate acestea grupul a înregistrat o creștere de 10.5% comparativ cu anul 2019. Creșterea este rezultatul maturizării clinicilor deschise la sfârșitul anului 2019, deschiderii clinicii de la Iași și achiziției clinicii de la Sibiu.

EBITDA Normalizata

EBITDA Normalizata reprezintă profitul înainte de plata dobânzii, impozitelor, deprecierii și amortizării ajustat cu elemente considerate de Grup ca nerecurente. Elementele nerecurente reprezintă în principal cheltuieli ce țin de clinicile noi deschise sau aflate în curs de amenajare (ex. cheltuieli cu chirii, utilități, asigurări, comisioane pentru tranzacțiile imobiliare, servicii notariale, cheltuieli cu diverse amenajări și reparații etc.), precum și cheltuieli cu diverși consultanți și terțe părți (ex. asistență legală, consultanță financiară privind expansiunea companiei și atragerea de finanțări etc.).

EBITDA Normalizata în anul 2020 comparativ cu cea din anul 2019 a înregistrat o scădere datorată în mare parte cheltuielilor fixe care nu au putut fi reduse în perioada de lockdown când grupul a produs doar 5% din venitul bugetat, asigurând doar servicii de urgență și care au diminuat profitul realizat dar și a cheltuielilor de asigurare a măsurilor de protecție a pacienților și angajaților împotriva răspândirii virusului COVID-19. Alte cauze care au dus la această scădere mare a EBITDA sunt creșterea numărului de angajați din departamentele de suport care pregătesc și asigură dezvoltarea platformei operaționale care stă la baza expansiunii afacerii prin deschideri susținute de noi clinici.

EBITDA

EBITDA reprezintă profitul înainte de plata dobânzii, impozitelor, deprecierii și amortizării.

De-a lungul perioadei analizate, EBITDA s-a aflat pe o traiectorie ascendentă, cu excepția anilor 2018, 2019 și 2020 când a înregistrat o scădere. Scăderea este explicată ca și în cazul EBITDAI normalizate prin menținerea unor cheltuieli fixe în perioada 21 martie-15 mai când grupul a asigurat doar servicii de urgență și a înregistrat o scădere cu 95% a cifrei de afaceri comparat cu lunile anterioare, prin creșterea cheltuielilor nerecurente ca urmare a planului de extindere al Companiei care presupune investiții semnificative, prin creșterea cheltuielilor pentru respectarea tuturor măsurilor de protecție a pacienților și a personalului, precum și a cheltuielilor fixe din perioada de lockdown care nu au putut fi reduse.

Rezultat din Exploatare

Rezultatul net din exploatare este pentru prima dată negativ și a fost afectat în primul rând de cheltuielile din perioada de lockdown care nu au putut fi reduse atunci când veniturile produse au fost minime, dar și de menținerea unor factori care au erodat rezultatul din exploatare în anii precedenți 2018, 2019 și anume, creșterea cheltuielilor cu amortizarea ca urmare a investițiilor în amenajarea de spații pentru clinicile noi și a achiziționării de echipamente medicale.

Rezultat Net

În perioada analizată, Rezultatul Net spre deosebire de cel din exploatare este pozitiv și este rezultatul veniturilor obținute din vânzarea de acțiuni către fondul Morphosis la un preț mult mai mare decât valoarea nominală care au acoperit pierderea din exploatare și cheltuielile cu dobânzile creditelor. În perioada aprilie-decembrie 2020 societatea a solicitat și a obținut de la bancile unde avea credite contractarea suspendării rambursărilor, însă a obținut în cea mai mare parte dintre ele să plătească dobânzile, dat fiind faptul că politica bancilor era de a capitaliza dobânda în scopul creșterii acestora. Toți acești factori au dus la o scădere doar cu 3% a profitului net comparat cu anul precedent și menținerea marjei din cifra de afaceri.

ACTIVE

RON	2017	2018	2019*	2020
Active non curente	4.017.116	13.088.350	44.144.777	59.621.901
Imobilizări corporale	3.988.565	13.026.867	35.481.215	38.579.539
Imobilizări necorporale	19.716	42.886	301.054	1.058.910
Fond comercial				892.972
Alte imobilizări financiare	8.835	18.597	41.189	277.468
Drept de utilizare a activelor			7.321.319	18.863.013
Active curente	3.557.705	4.079.786	16.186.010	23.572.612
Stocuri	1.135.832	2.133.440	4.257.475	5.369.808
Creanțe	317.683	525.485	1.422.158	4.559.406
Cheltuieli în avans	3.348	58.204	171.566	593.670
Casa și conturi la bănci	2.100.842	1.362.657	10.334.811	13.050.088

*Datele pentru anul 2019 au suferit modificari stabilite impreuna cu auditorul societatii

Imobilizări corporale

În perioada analizată, imobilizările corporale au înregistrat o creștere cu 8.7% în special ca urmare a dezvoltării Grupului care a presupus investiții în deschideri de noi clinici dentare. Un alt modit al creșterii a fost și achiziționarea pachetului majoritar al societății Corident Plus care operează clinica din Sibiu și care a generat un fond comercial de 892.972 ron .

Un alt element care a generat creștere care se regăsește în cash-ul pe care grupul îl are în conturile bancare la sfârșitul anului și care este mai mare decât cel din anul 2019, a fost faptul că la sfârșitul anului au intrat în conturi prima tranșă din investiția făcută de fondul Morphosis Capital în Implant Expert SA.

Imobilizarile necorporale

O modificare importantă a imobilizarilor necorporale este retratarea începând din anul 2019 conform IFRS 16 a chiriilor și leasingurilor care a dus la apariția în categoria de active intangibile a Dreptului de utilizare a activelor însumând chiria care trebuie plătită pentru perioada contractelor de chirie. Acest element înregistrează o creștere semnificativă comparativ cu anul precedent în mare parte din cauza contractului de chirie încheiat pentru clinica din Londra care este un contract pe 10 ani și cu o chirie la nivelul celor din Londra, clinica fiind situată într-o zonă centrală.

Stocuri

Anul 2020 a marcat o creștere a stocurilor comparativ cu anul 2019 cu 26%. Această creștere se datorează strategiei de expansiune abordată de Companie ce a avut ca rezultat creșterea veniturilor și implicit a nevoii de stocuri suplimentare de materii prime necesare în prestarea serviciilor către clienți.

Creanțe

Între anul 2020 creanțele au crescut în special datorită avansurilor plătite către furnizori pentru diverse investiții necesare în deschiderea de noi clinici.

CAPITAL SI REZERVE

RON	2017	2018	2019*	2020
Capital si rezerve	3,573.495	3.386.671	5.415.474	14.487.438
Capital subscris	1,600	1,600	1.570	5.412.722
Rezerve	320	356	138.610	374.364
Rezultat reportat	-33.020	795,527	1.917.437	3.057.366
Rezultatul exercitiului	3.604.595	2.589.188	2.599.008	2.674.475
Interese minoritare	0	9.872	583.821	2.995.512

*Datele pentru anul 2019 au suferit modificări stabilite împreună cu auditorul societății

Capital și rezerve

În perioada analizată se înregistrează o creștere semnificativă a capitalului, creștere datorată în primul rând capitalului subscris și versat de fondul de investiții Morphosis Capital, de achiziționarea pachetului majoritar al companiei Corident Pro precum și reținerii în societate a profitului aferent anului 2019, profit care a fost reinvestit în clinicile deschise în anul 2020.

Interese minoritare

În anul 2020 s-a majorat și capitalul de interese minoritare cu participatia de 20% a partenerului local în Implant Expert Iasi, a participatiei de 20% a partenerului local în Implant Expert Ploiesti și a participatiei de 25.5% a fondului de investiții Morphosis în Implant Expert SA.

DATORII

RON	2017	2018	2019*	2020
Datorii necurente	2.148.656	9.504.303	38.500.766	47.351.821
Împrumuturi pe termen lung	1.937.200	9.298.969	21.691.165	20.232.333
Împrumuturi din obligațiuni			10.000.000	10.000.000
Datorii leasing	211.456	205.334	6.809.801	17.119.489

Datorii curente	1,852,670	4.267.290	15.589.575	21.355.253
Datorii comerciale	1.548.604	2.390.848	7.198.255	11.075.169
Datorii leasing	98.464	74.489	2.088.984	4.334.107
Împrumuturi pe termen scurt	205.602	1.801.953	6.301.779	5.744.777
Împrumut acționar	0	0	593.182	200.000
Provisioane				500

*Datele pentru anul 2019 au suferit modificari stabilite impreuna cu auditorul societatii

Datorii comerciale

Pe parcursul perioadei analizate se evidențiază o creștere a valorii datoriilor comerciale cu 54% până la 11.075.169 RON, ca urmare a negocierii extinderii unor termene de plata cu principalii furnizori . O alta cauza a acestei cresteri este stocul mare de materiale de implantologie si a acordului cu principalul furnizor unde termenele de plata sunt legate de gradul de utilizare al produselor.

Datorii financiare

Datoriile financiare ale companiei sunt reprezentate de împrumuturi bancare pe termen lung și scurt, datorii de tip leasing financiar pe termen lung și scurt. In anul 2020 grupul nu a mai contractat credite, finantarea dezvoltarii si suportarea cheltuielilor din perioada de lockdown au fost facute din creditele contractate in anul precedent si din infuzia de capital pe care a primit-o de la fondul de investitii Morphosis Capital.

Mai jos este prezentată situația detaliată a datoriilor financiare ale Companiei la data de 31.12. 2020

Nr. Crt.	Facilitate	Suma contractată	Valuta	Dată contractare	Perioada (ani)	sume în RON		
						Rest de plată 31.12.2020	din care pe termen scurt	din care pe termen lung
1	CREDIT INVESTIȚII - ECHIPAMENT MEDICAL	510.000	RON	18.05.2017	7	330.182	73.251	256.931
2	CREDIT INVESTIȚII - ECHIPAMENT MEDICAL	3.800.000	RON	22.03.2018	5	2.520.221	864.073	1.656.148
3	CREDIT INVESTIȚII - AMENAJĂRI	1.380.000	RON	27.04.2018	4	781.487	390.738	390.749
4	CREDIT OPERAȚIONAL	2.000.000	RON	24.05.2018	4	1.243.337	557.925	684.412
5	CREDIT INVESTIȚII – IMOBIL	2.650.500	RON	07.11.2018	25	2.572.948	60.298	2.512.650
6	LINIE DE CREDIT TIP REVOLVING	1.000.000	RON	22.11.2018	2	9.675	9.675	0

7	CREDIT INVESTIȚII - ECHIPAMENT MEDICAL	380.800	RON	19.12.2018	5	222.336	78.471	143.865
8	CREDIT INVESTIȚII - IMOBIL, ECHIPAMENTE, AMENAJĂRI	1.600.000	RON	02.05.2019	10	1.518.340	168.705	1.349.635
9	CREDIT OPERAȚIONAL	1.500.000	RON	06.05.2019	3	1.094.534	495.236	599.298
10	CREDIT INVESTIȚII - ECHIPAMENT MEDICAL	5.000.000	RON	21.10.2019	5	4.607.767	1.005.331	3.602.436
11	CREDIT INVESTIȚII - ECHIPAMENTE, AMENAJARI	1.500.000	EUR	22.11.2018	5	6.695.425	1.826.025	4.869.400
12	CREDIT INVESTIȚII - IMOBIL	855.000	EUR	28.05.2019	10	3.933.550	357.471	3.576.079
13	CREDIT INVESTIȚII - ECHIPAMENTE, AMENAJARI	250.000	EUR	15.11.2019	10	689.436	103.017	586.419
14	Obligatiuni	10.000.000	RON	29.10.2019	3	10.000.000		10.000.000
Total						36.177.109	5.978.380	30.198.729

15	DATORII LEASING - 6 AUTOMOBILE	210,550	EUR	intre 2017 - 2019	5	417.580	123.098	294.482
16	CREDIT ACȚIONAR	502,684	RON	10.05.2019	1	200.000	200.000	0
Total						36.794.689	6.301.478	30.493.211

În timpul anului 2019, Grupul a contractat împrumuturi pentru investiții generale, însumând 22.161.250 RON atât de la bănci cât și pe piața de capital. Împrumuturile au fost utilizate pentru investiții în amenajarea clinicilor și achiziția de echipamente necesare în procesul de dezvoltare și extindere al companiei. În anul 2020 grupul nu a contractat credite, iar în perioada aprilie -decembrie a optat pentru accesarea facilităților oferite de bănci în ajutorul companiilor care au fost afectate de criza provocată de pandemia de COVID-19 și a suspendat rambursările creditelor conservând în acest fel cash-ul pe care îl avea la dispoziție pentru a putea depăși perioada în care activitatea companiei a fost suspendată prin ordonanța militară din 21 martie 2020.

Investițiile făcute în clinica de la Iași și cea din Londra s-au făcut din disponibilul existent în companie fără a mai fi necesar să se contracteze împrumuturi suplimentare.

De asemenea, Grupul a contractat în perioada 2017-2019 șase leasing-uri financiare, în suma de 210.550 Euro și utilizate pentru achiziția de automobile pentru personalul angajat. La sfârșitul anului 2020, expunerea din leasing-uri s-a situat la nivelul de 417.580 RON.

11.O declarație referitoare la politica și practica privind prognozele, în concordanță cu principiile de guvernare corporativă a instrumentelor listate în cadrul ATS – BVB

În cadrul grupului de companii nu există o politică oficială de prognoză deoarece se afla într-un stadiu de expansiune accelerată bazată pe extinderea rețelei de clinici la nivel național și dezvoltarea turismului dentar la nivel european. Deschiderea de noi clinici este supusă unor demersuri de autorizare care uneori pot fi îngreunate sau întârziate din motive neimputabile companiei. De asemenea, acesta este și un proces oportun ce poate aduce modificări prognozelor inițiale.

Cu toate acestea, echipa managerială urmărește anual indicatorii financiari ai companiei și situația macroeconomică a României, împreună cu prognozele guvernului României, BNR și Comisiei Europene pentru a pregăti bugetul și planul de dezvoltare.

Așadar, ținând cont de faptul că obiectivul principal al companiei pentru următorii 3 ani este bazat pe deschiderea de noi clinici, conducerea grupului de companii se concentrează pe elementele de venit și cheltuieli, dar are în vedere și menținerea marjei brute la un nivel constant, comparabil cu anii precedenți.

12.O declarație referitoare la politica și practica privind dividendele, în concordanță cu principiile de guvernare corporativă a instrumentelor listate în cadrul ATS – BVB

Deoarece conducerea grupului de companii se concentrează pe dezvoltarea afacerii și extinderea lanțului de clinici, intenția este de a reinvesti toate resursele disponibile în acest sens, așadar plata dividendelor nu este luată în calcul pentru următorii 3 ani.

13.Descrierea planului de dezvoltare a afacerii, aprobat de către Consiliul de Administrație

Planul de dezvoltare a afacerii 2020-2025

RON	2021	2022	2023	2024	2025
Total Venituri	78.389.960	115.775.345	158.782.620	209.653.204	260.476.790
Creștere (%)	35%	48%	37%	32%	24%
EBITDA	10.166.741	16.586.643	24.191.218	34.078.075	46.877.942
Marja Profit	13.0%	14.3%	15.2%	16.3%	18.0%
Rezultat din Exploatare	4.289.841	7.822.839	11.754.794	18.123.795	28.733.185
Marja Profit	5.4 %	6.7 %	7.4 %	8.6%	11%
Rezultat Net	2.326.678	5.300.236	6.985.465	12.325.815	21.537.415
Marja Profit	3%	4.6 %	4.4 %	5.9 %	8.3 %

Împreună cu fondul de investiții Morphosis Capital Grupul a stabilit un plan de afaceri pentru perioada 2021-2025 cu o țintă de venituri la sfârșitul anului 2025 de 52 mil Euro și cu o EBITDA de 9 mil de Euro. La sfârșitul acestei perioade numărul de clinici din portofoliul grupului trebuie să ajungă la 36 și să asigure o acoperire la nivelul întregii țări.

Atingerea numărului de 36 de clinici se va face atât prin amenajarea de clinici noi cât și prin achiziționarea unor deja existente.

14. Factori de risc

Principalele riscuri și incertitudini

Gestionarea riscurilor este un element important al strategiei, iar atenția managementului este concentrată pe identificarea riscurilor și incertitudinilor emergente pentru a realiza eficient managementul evenimentelor de risc. Principalele riscuri care ar putea avea un impact negativ asupra performanței, situației financiare și planurilor de dezvoltare ale Emitentului sunt prezentate mai jos.

Performanța poate fi afectată de riscuri și incertitudini suplimentare, altele decât cele enumerate mai jos, și unele riscuri încă necunoscute care pot apărea în viitor.

(1) Riscul asociat cu persoanele cheie

Operațiunile Emitentului depind în mod semnificativ de imaginea și abilitatea fondatorului și acționarului majoritar, Domnul Doctor Ionuț Adrian Leahu, al cărui nume îl poartă și lanțul de clinici dentare Dr. Leahu. În plus, prezența constantă a Dl-ului Ionuț Leahu în presă și la diverse evenimente au ajutat la promovarea clinicilor și au atras atenția publicului. Astfel, în cazul în care acesta și-ar pierde dreptul de a practica medicina sau în cazul în care ar fi implicat într-un incident cu efecte negative asupra reputației sale, afacerile Emitentului ar putea fi afectate în mod semnificativ.

(2) Riscul de malpraxis

(2.1) Riscul de malpraxis al angajaților

Profesia de medic dentist se exercită în conformitate cu Legea nr. 95/2006 și este supusă unor reguli stricte. Fiecare medic din cadrul clinicilor este verificat cu strictețe la momentul angajării, Emitentul depunând toate diligentele pentru a se asigura că acesta respectă toate criteriile legii în vigoare. Cu toate acestea, în cursul desfășurării activității, există riscul ca unul din medici să fie acuzat de malpraxis, fapt dificil de controlat și prevăzut de Emitent.

Malpraxisul medical este definit drept o eroare profesională cauzatoare de pagube pacientului. În caz de malpraxis, fiecare medic răspunde civil pentru eventualele prejudicii aduse pacienților, ce pot fi cauzate ca rezultat al neglijenței, imprudentei sau cunoștințelor medicale insuficiente în exercitarea profesiei.

Un astfel de caz de malpraxis ar afecta imaginea clinicilor și ar putea conduce la o scădere semnificativă a pacienților, în special dacă acesta se dovedește a fi adevărat.

(2.2) Riscul de malpraxis al clinicilor

Pe lângă medici, conform legii, și unitățile sanitare publice sau private, răspund civil pentru prejudiciile produse pacientului, în cazul în care acestea sunt consecință a infecțiilor nosocomiale, a defectelor cunoscute ale aparaturii medicale, utilizarea materialelor sanitare, dispozitivelor medicale și a altor substanțe medicamentoase și sanitare, după depășirea termenului de valabilitate sau a perioadei de garanție, acceptării de aparatura medicală, materiale sanitare, substanțe medicamentoase și sanitare de la furnizori, fără asigurarea prevăzută de lege, subcontractării de servicii medicale sau nemedicale de la furnizori fără asigurarea de răspundere civilă în domeniul medical.

De asemenea, conform legii, unitățile sanitare răspund în condițiile legii civile pentru prejudiciile produse de personalul medical angajat, solidar cu acesta.

Emitentul depune toate eforturile pentru a se asigura că nu există astfel de probleme precum cele expuse mai sus, folosind aparatură nouă, de ultimă generație și sterilizând zi de zi aparatura, dispozitivele și materialele sanitare și instruind periodic echipa cu privire la procedurile de maximă siguranță utilizate în cazul fiecărei manopere.

(3) Riscul economic și politic

Activitatea și veniturile Grupului pot fi afectate de condițiile generale ale mediului economic din România, iar o încetinire sau recesiune a economiei românești ar putea avea efecte negative asupra profitabilității și a operațiunilor. Astfel de condiții macroeconomice nefavorabile ar putea duce la o creștere a ratei șomajului, reducerea consumului intern și a puterii de cumpărare, ceea ce ar putea afecta cererea pentru servicii stomatologice care nu reprezintă o urgență.

Astfel, Grupul ar putea fi afectat de scăderea numărului de pacienți care vin să își efectueze controlul periodic sau pentru servicii de natură estetică precum albirea dinților.

(4) Riscul legislativ și riscul legat de reglementări

Planurile Grupului de a deschide noi clinici în țară poate fi afectat de eventuale modificări legislative, cum ar fi de exemplu cele legate de înființarea/deschiderea cabinetelor de medicină dentară. Acest lucru ar putea încetini expansiunea, având efecte asupra planului de afaceri pentru următorii ani.

(5) Risc epidemiologic

În anul 2020 activitatea grupului de firme a fost foarte afectată de criza provocată de virusul COVID-19. Prin măsurile luate de guvernul României începând cu 20 martie și până pe 15 mai clinicile stomatologice au putut asigura doar tratarea urgentelor. A fost necesar să se ia o serie de măsuri care să ofere protecție atât medicilor cât și pacienților. Toată această perioadă a dus la reducerea semnificativă a veniturilor și a fost necesar să luăm măsuri de conservare a cash-ului cum ar fi: negocierea cu creditorii și suspendarea plății ratelor pe o perioadă de minim 6 luni, trecerea în somaj tehnic a unei părți din personalul companiilor din grup, negocierea cu furnizorii pentru esalonarea plăților. A fost necesar să revizuiască bugetul atât pentru anul 2020 cât și pe cel pentru o perioadă mai lungă.

Acest risc epidemiologic a adus în fața companiilor probleme cu care acestea nu s-au mai confruntat, ceea ce a dus la revizuirea atât a politicilor în ceea ce privește resursele financiare, cele de personal și investiții.

18.Societăți afiliate și procentul de acțiuni deținute

Activitatea Clinicilor Dentare Dr. Leahu se desfășoară prin intermediul a cinci entități diferite, reunite sub umbrela holdingului Implant Expert DSO S.A. În tabelul de mai jos sunt evidențiate cele cinci entități, împreună cu o scurtă descriere a activității lor și structura acționariatului:

Entitate	CAEN	Descriere Activitate	Reprezentant Legal	Structura acționariat	Cifra de afaceri RON
Implant Expert SA	8623 – Activități de asistență stomatologică	Servicii stomatologice	Ionuț Leahu	Implant Expert DSO SA – 25.5%, Morphosis Capital 74.497%, Ionuț Leahu 0.003%	45.528.719
Implant Expert Services SRL	8299 – Alte activități de servicii suport pentru întreprinderi n.c.a	Activități de suport pentru toate companiile din grup	Ionuț Leahu	Implant Expert DSO SA – 95%, Ramona Leahu - 5%	854.374
Implant Expert Dental Lab SRL	8622 – Activități de asistență medicală specializată	Activități sedare pacienți și PRGF Endoret (tehnologie în materie de vindecare rapidă)	Ionuț Leahu	Implant Expert DSO SA – 95%, Ramona Leahu - 5%	3.555.025
Implant Expert Comert SRL	4719 – Comerț cu amănuntul în magazine nespecializate, cu vânzare predominantă de produse nealimentare	Comerțul cu produse de igienă dentară – responsabili recepții	Ionuț Leahu	Implant expert DSO SA – 95%, Ramona Leahu 5%	363.548
Implant Expert Pitesti SRL	8623 – Activități de asistență stomatologică	Servicii stomatologice	Ionuț Leahu, Denisa Raicu	Implant Expert SRL – 90%, Denisa Raicu 10%	6.436.864
Implant Expert Oradea	8623 – Activități de asistență stomatologică	Servicii stomatologice	Ionuț Leahu, Bogdan Manafu, Irina Manafu	Implant Expert DSO 80% Doctor Manadent SRL 20%	2.382.115
Implant Expert DSO SA	8623 – Activități de asistență stomatologică	Servicii stomatologice	Ionuț Leahu	Leahu Adrian Ionuț - 99.6431% Ramona Leahu - 0.000083% Alți acționari	7.866.077
Implant Expert Constructions SRL	4120 - Lucrări de construcții a clădirilor rezidențiale și nerezidențiale	Lucrări de construcții	Ionuț Leahu	Implant Expert DSO - 100%	1.363.618

Implant Expert Iasi	8623 – Activități de asistență stomatologică	Servicii stomatologice	Ionut Leahu Ana Maria Morosan	Implant Expert DSO - 80% si – Morosan Ana Maria 20%	732.950
Implant Expert Ploiesti SRL	8623 – Activități de asistență stomatologică	Servicii stomatologice	Ionut Leahu Lucian Ionescu	Implant Expert DSO - 80% Si Ionescu Lucian-20%	0
Implant Expert DSO UK LTD	Activități de asistență stomatologică	Servicii stomatologice	Ionut Leahu	Implant Expert DSO 100%	237.698

Anexe :

SITUATII FINANCIARE

Raport de audit realizat de Mazars Romania

Raport anual 2020

www.cliniciledentaredrleahu.com

**SITUATII FINANCIARE CONSOLIDATE INTOCMITE IN SCOP SPECIAL
PENTRU EXERCITIUL FINANCIAR INCHEIAT LA 31 DECEMBRIE 2020
PENTRU SOCIETATILE**

**IMPLANT EXPERT DSO S.A.
IMPLANT EXPERT S.A.
IMPLANT EXPERT PITESTI S.R.L.
IMPLANT EXPERT COMERT S.R.L
IMPLANT EXPERT DENTAL LAB S.R.L
IMPLANT EXPERT SERVICES S.R.L.
IMPLANT EXPERT CONSTRUCTIONS S.R.L.
IMPLANT EXPERT ORADEA S.R.L.
IMPLANT EXPERT IASI S.R.L.
IMPLANT EXPERT DSO UK LTD
CORIDENT PRO S.R.L.
IMPLANT EXPERT PLOIESTI S.R.L.**

CUPRINS

SITUATIA REZULTATULUI GLOBAL LA 31 DECEMBRIE 2020	3
SITUATIA POZITIEI FINANCIARE LA 31 DECEMBRIE 2020	4
SITUATIA MODIFICARII CAPITALURILOR PROPRII LA 31 DECEMBRIE 2020	5
SITUATIA FLUXURILOR DE NUMERAR LA 31 DECEMBRIE 2020	6
NOTE LA SITUATIILE FINANCIARE	7
Nota 1. Bazele intocmirii situatiilor financiare consolidate in scop special	7
Nota 2. Entitatea raportoare	10
Nota 3. Cheltuieli cu materii prime, marfuri si alte consumabile	11
Nota 4. Costuri cu personalul	11
Nota 5. Cheltuieli cu deprecierea si amortizarea	11
Nota 6. Alte cheltuieli operationale.....	11
Nota 7. Cheltuieli / Venituri financiare (net).....	12
Nota 8. Imobilizari corporale	12
Nota 9. Imobilizari necorporale	13
Nota 10. Dreptul de utilizare al activelor	13
Nota 11. Stocuri.....	14
Nota 12. Creante.....	14
Nota 13. Cheltuieli in avans	14
Nota 14. Casa si conturi la banci.....	14
Nota 15. Imprumuturi pe termen lung.....	15
Nota 16. Datorii leasing pe termen lung	15
Nota 17. Datorii comerciale si alte datorii	17
Nota 18. Alte datorii pe termen scurt	17
Nota 19. Imprumuturi bancare pe termen scurt.....	18
Nota 20. Evenimente ulterioare	18
Nota 21. Continuitatea activitatii.....	18
Nota 22. Corectie Situatii Financiare Consolidate 2019	19

SITUATIA REZULTATULUI GLOBAL LA 31 DECEMBRIE 2020

	Note	2020	2019* Retratat
Venituri		55,377,271	50,070,228
Alte venituri din exploatare		3,317,631	139,036
Venituri din productia de imobilizari		1,051,618	-
Cheltuieli cu materiile prime, marfurile	3	(12,164,888)	(10,272,472)
Cheltuielile cu personalul	4	(15,637,244)	(12,029,475)
Cheltuieli cu deprecierea si amortizarea	5	(6,150,755)	(3,546,584)
Alte cheltuieli de exploatare	6	(28,233,208)	(20,393,672)
Rezultat din exploatare		(2,439,575)	3,967,061
Cheltuieli financiare	7	(2,628,166)	(453,188)
Venituri din imobilizari financiare		7,308,000	-
Rezultat inainte de impozitare		2,240,259	3,513,873
Cheltuiala cu impozitul pe profit/venit		(192,494)	(564,774)
Interese minoritare		599,710	(211,831)
Rezultat net al perioadei		2,647,475	2,737,268
Alocarea la rezerve legale		-	(138,260)
Rezultat curent		2,647,475	2,599,008

Aceste situatii financiare consolidate au fost aprobate in data de 29.04.2021.



Director General
Adrian-Ionut Leahu



Director Financiar
Tudor Dorina

SITUATIA POZITIEI FINANCIARE LA 31 DECEMBRIE 2020

	Note	31-Dec 2020	31-Dec 2019* Retratat
ACTIVE			
Active non curente			
Imobilizari corporale	8	38,579,539	35,481,215
Imobilizari necorporale	9	1,058,910	301,054
Fond comercial		892,972	-
Drept de utilizare a activelor	10	18,863,013	7,321,319
Alte imobilizari financiare		227,468	41,189
Total active non curente		59,621,901	43,144,777
Active curente			
Stocuri	11	5,369,808	4,257,475
Creante	12	4,559,046	1,422,158
Cheltuieli in avans	13	593,670	171,566
Casa si conturi la banci	14	13,050,088	10,334,810
Total active curente		23,572,612	16,186,009
Total active		83,194,513	59,330,786
CAPITALURI PROPRII SI DATORII			
Capital si rezerve			
Capital subscris		5,412,722	1,570
Rezerve		374,364	138,610
Rezultat reportat		3,057,366	1,917,437
Rezultatul exercitiului		2,647,475	2,599,008
Total capital si rezerve		11,491,927	4,656,624
Interese minoritare		2,995,512	583,821
Datorii necurente			
Imprumuturi pe termen lung	15	20,232,333	21,691,165
Imprumuturi din obligatiuni		10,000,000	10,000,000
Datorii leasing	16	17,119,489	6,809,601
Total datorii necurente		47,351,822	38,500,766
Datorii curente			
Datorii comerciale	17	11,075,169	7,198,255
Alte datorii pe termen scurt	18	4,334,807	2,088,984
Imprumuturi pe termen scurt	19	5,944,777	6,301,779
Alte datorii		500	557
Total datorii curente		21,355,253	15,589,575
Total capitaluri proprii si datorii		83,194,513	59,330,787

Aceste situatii financiare consolidate au fost aprobate in data de 29.04.2021.



Director General
Adrian-Ionut Leahu



Director Financiar
Tudor Dorina

SITUATIA MODIFICARII CAPITALURILOR PROPRII LA 31 DECEMBRIE 2020

	Capital social	Rezerve	Interese minoritare	Rezultat reportat	Total
Sold la 31.12.2018	1,600	356	9,872	3,384,715	3,396,542
Majorare capital social - aport numerar	383,691	0	0	0	383,691
Transfer la rezerve din rezultatul reportat	0	138,260	0	(138,260)	0
Alte miscari in capitaluri proprii	0	0	0	16,305	16,305
Rezultatului exercitiului	0	0	0	2,810,839	2,810,839
Dividende distribuite	0	0	0	(1,366,932)	(1,366,932)
Transfer la interese minoritare	(383,721)	(6)	573,949	(190,222)	-
Sold la 31.12.2019 *Retratat	1,570	138,610	583,821	4,516,445	5,240,445
Majorare capital social - aport numerar	101,177				101,177
Prima de emisiune	7,206,823				7,206,823
Transfer la rezerve din rezultatul reportat		276,622		(276,622)	-
Alte miscari la capitaluri proprii	103,834	(5,904)		(606,335)	(508,405)
Rezultatului exercitiului				2,647,475	2,647,475
Dividende distribuite				(200,078)	(200,078)
Transfer la interese minoritare	(2,000,682)	(34,964)	2,411,691	(376,044)	-
Sold la 31.12.2020	5,412,722	374,364	2,995,512	5,704,841	14,487,438

SITUATIA FLUXURILOR DE NUMERAR LA 31 DECEMBRIE 2020

	2020	2019 *Retratat
Fluxuri de numerar din activitati de exploatare:		
Profit brut	2,839,969	3,688,901
Ajustari pentru:		
Cheltuieli cu amortizarea	6,150,755	3,546,584
Variatia provizioanelor	-	557
Cheltuieli privind dobanzile si alte costuri financiare	1,796,357	1,094,634
Diferente de curs valutar activitate finantare, net		173,673
Venituri din dobanda si alte venituri financiare	(65,832)	(231)
Cheltuieli privind activele cedate	2,379,655	
Venituri din vanzarea activelor	(2,902,251)	(392,124)
Profit din exploatare inainte de variatia capitalului circulant	10,198,652	8,111,994
Variatia soldurilor conturilor de stocuri	(1,112,333)	(2,124,035)
Variatia in solduri de creante comerciale si alte creante	(3,558,992)	(1,004,931)
Variatia in solduri de datorii comerciale si alte datorii	3,935,458	5,399,596
Numerar generat din operatiuni	9,462,785	10,382,625
Dobanzi platite	(1,796,357)	(695,031)
Impozit pe profit platit	(251,095)	(520,655)
Numerar net din activitati de exploatare	7,415,334	9,166,939
Numerar generat din exploatare	7,415,334	9,166,939
Fluxuri de numerar din activitati de investitie:		
Achizitii de active imobilizate	(12,558,184)	(25,115,766)
Incasari din vanzarea activelor	2,902,251	
Dobanzi incasate	65,675	231
Numerar net din activitati de investitie	(9,590,100)	(25,115,535)
Fluxuri de numerar din activitati de finantare:		
Sume primite in vederea cresterii capitalului social	7,308,000	383,691
Plata datoriilor aferente leasing-ului financiar	(402,045)	(988,177)
Variatia imprumuturilor bancare	(1,815,835)	16,892,022
Variatia imprumuturilor din obligatiuni	0	10,000,000
Dividende platite	(200,078)	(1,366,785)
Numerar net din activitati de finantare	4,890,044	25,093,768
Cresterea neta a numerarului si echivalentelor de numerar	2,715,277	8,972,153
Numerar si echivalente de numerar la inceputul exercitiului financiar	10,334,811	1,362,657
Numerar si echivalentele de numerar la sfarsitul exercitiului financiar	13,050,088	10,334,810

NOTE LA SITUATIILE FINANCIARE

Nota 1. Bazele intocmirii situatiilor financiare consolidate in scop special

Situatiile financiare incheiate la data de 31.12.2020

Situatiile financiare consolidate aferente exercitiului financiar incheiat la data de 31.12.2020 se refera la societatile Implant Expert DSO SA („Societatea-mama”), impreuna cu filialele ei: Implant Expert SA, Implant Expert Pitesti SRL, Implant Expert Comert SRL, Implant Expert Dental Lab SRL, Implant Expert Constructions SRL, Implant Expert Oradea SRL si Implant Expert Services SRL, Implant Expert Iasi SRL, Implant Expert DSO UK LTD, Corident Pro SRL si Implant Expert Ploiesti SRL impreuna denumite „Implant Expert Grup” sau „Grupul”.

Societatea Corident Pro SRL a fost achizitionata in noiembrie 2020 iar la consolidare s-a aplicat IFRS 3, respective in contul de profit si pierderi s-au consolidat tranzactiile post achizitie.

Situatiile financiare sunt intocmite in scop special, in conformitate cu politicile contabile descrise in aceasta nota, urmand prevederile Standardelor Internationale de Raportare Financiara (IFRS).

Acestea nu sunt situatii financiare statutare ale companiilor din Grup si nu sunt intocmite in scopul raportarii statutare.

Entitatile din grup isi pregatesc situatiile financiare statutare in conformitate cu legislatia in vigoare si cu standardele nationale de contabilitate reflectate in OMFP 1802/2014, in moneda nationala „RON”.

Inregistrările contabile pe baza carora au fost intocmite aceste situatii financiare au fost efectuate in RON, aceasta fiind moneda mediului economic in care Grupul isi desfasoara activitatea (moneda functionala).

Situatiile financiare au fost intocmite prin consolidarea situatiilor financiare individuale ale companiilor din Grup.

Actiunile si datoriile prezente la 31.12.2020 in sold intre companiile din Grup au fost eliminate. De asemenea, au fost eliminate si rulajele de venituri si cheltuieli dintre societatile din grup in Situatiile rezultate globale.

Politici contabile semnificative

Principalele politici contabile utilizate la intocmirea situatiilor financiare sunt sintetizate mai jos:

a) Utilizarea estimarilor contabile

Intocmirea situatiilor financiare in conformitate cu IFRS, presupune efectuarea de catre conducere a unor estimari si supozitii care influenteaza valorile raportate ale activelor si datoriilor si prezentarea activelor si datoriilor contingente la data situatiilor financiare, precum si valorile veniturilor si cheltuielilor din perioada de raportare. Procesul de estimare implica raționamente bazate pe cele mai recente informații credibile avute la dispoziție.

b) Investitii financiare

Imobilizările financiare cuprind acțiunile deținute la entitățile afiliate, împrumuturile acordate entităților afiliate, interesele de participare, împrumuturile acordate entităților de care Societatea-mama este legată în virtutea intereselor de participare, alte investiții deținute ca imobilizări, alte împrumuturi.

c) Active non-curente

Imobilizarile corporale sunt prezentate in situatia pozitie financiare la cost istoric mai putin costurile cu deprecierea si sunt amortizate utilizandu-se metoda liniara.

d) Active necorporale

O imobilizare necorporală este un activ nemonetar identificabil fără formă fizică.

Activele necorporale sunt prezentate in situatiile financiare utilizandu-se acelasi rationament ca si in cazul imobilizarilor corporale.

e) Stocuri

Principalele categorii de stocuri sunt mărfurile, materiile prime, materialele consumabile, materialele de natura obiectelor de inventar,

La data bilantului, stocurile sunt evaluate la valoarea cea mai mica dintre cost si valoarea realizabila neta. Valoarea realizabila neta este pretul de vanzare estimat a fi obtinut pe parcursul desfasurarii normale a activitatii, mai putin costurile estimate pentru finalizarea bunului, atunci cand este cazul, si costurile estimate necesare vanzarii.

f) Creante

La data bilantului, creanțele se evaluează la valoarea probabilă de încasat. Atunci când se estimează că o creanță nu se va încasa integral, în contabilitate se înregistrează ajustări pentru pierdere de valoare, la nivelul sumei care nu se mai poate recupera.

g) Casa si conturi la banci

Conturile la bănci cuprind: valorile de încasat, cum sunt cecurile și efectele comerciale depuse la bănci, disponibilitățile în lei și valută, cecurile entității, precum și dobânzile aferente disponibilităților și creditelor acordate de bănci în conturile curente. Depozitele bancare pe termen de cel mult 3 luni pot fi incluse în numerar și echivalente de numerar doar în măsura în care acestea sunt deținute cu scopul de a acoperi nevoia de numerar pe termen scurt, și nu în scop investițional.

h) Contracte de leasing

Contractele de leasing sunt recunoscute în conformitate cu prevederile IFRS 16. In scopul acestor situatii financiare cu scop special, si anumite contracte care sunt tratate ca leasing operational sau contracte de chirie in situatiile financiare statutare ale entitatilor din cadrul Grupului au fost retratate conform IFRS 16, activele aferente fiind recunoscute in Situatia pozitiei financiare ca „drepturi de utilizare a activelor” („right of use of assets”).

i) Datorii

Obligatiile comerciale sunt inregistrate la cost, care reprezinta valoarea obligatiei ce va fi platita in viitor pentru bunurile si serviciile primite, indiferent daca au fost sau nu facturate catre Societate.

Pentru datoriile exprimate in lei, a caror decontare se face in functie de cursul unei valute, eventualele diferente favorabile sau nefavorabile, care rezulta din evaluarea acestora se inregistreaza la venituri sau cheltuieli financiare, dupa caz.

j) Provizioane

Provizioanele sunt recunoscute atunci cand Grupul are o obligatie curenta (legala sau implicita) generata de un eveniment anterior, este probabil ca o iesire de resurse sa fie necesara pentru a onora obligatia, iar datoria poate fi estimata in mod credibil.

Provizioanele sunt revizuite la data fiecarui bilant si ajustate pentru a reflecta cea mai buna estimare curenta a conducerii Societatii in aceasta privinta. In cazul in care pentru stingerea unei obligatii nu mai este probabila o iesire de resurse, provizionul trebuie anulat prin reluare la venituri.

k) Recunoasterea veniturilor

Veniturile sunt recunoscute în situatia rezultatului global atunci când se poate evalua în mod credibil o creștere a beneficiilor economice viitoare legate de creșterea valorii unui activ sau de scăderea valorii unei datorii.

l) Parti afiliate

In scopul prezentarii situatiilor financiare, companiile identificate de grup ca fiind asociate cu acesta sunt considerate parti afiliate.

m) Active contingente

Potrivit IAS 37, activul contingent este definit ca fiind acel activ potential care apare ca urmare a unor evenimente anterioare și a cărei existență va fi confirmată numai prin apariția sau neapariția unuia sau mai multor evenimente viitoare nesigure, care nu pot fi în totalitate sub controlul întreprinderii. Activele contingente nu sunt recunoscute în situațiile financiare, deoarece acest fapt ar putea determina recunoașterea unui venit care să nu se realizeze niciodată. Totuși, când realizarea unui venit este certă, activul aferent nu mai este activ contingent și este necesara înregistrarea lui.

n) Beneficiile angajatilor

Grupul nu asigura niciun fel de pensii sau alte planuri de beneficii post-pensionare pentru angajații săi. Toți angajații Grupului sunt membri ai unui plan de pensii asigurat de guvernul român. Grupul nu are alte obligații în ceea ce privește planul de pensii.

o) Impozitul pe profit/venit

La 31.12.2020 societatile Implant Expert SA, Implant Expert Pitesti SRL si Implant Expert DSO SA sunt platitoare de impozit pe profit, utilizandu-se cota de 16%. Celelate societati din grup sunt platitoare de impozitul pe veniturile microintreprinderilor, utilizandu-se cota de 1% din total venituri.

Nota 2. Entitatea raportoare

Grupul de companii este format din douasprezece societati.

Structura participatiilor in capitalurile firmelor din grup la data de 31.12.2020 este prezentata mai jos:

Companie	Asociat	Parti sociale /Actiuni (nr)	Participatie (%)
Implant Expert DSO SA	Leahu Ionut	1,200,799	99.64%
	Persoane fizice	4,301	0.37%
Implant Expert SA	Implant Expert DSO SA	25,701	74.50%
	MORPHOSIS CAPITAL FUND I COOPERATIEF U.A.	8,798	25.50%
	Leahu Adran Ionut	1	0.00%
Implant Expert Comert SRL	Leahu Ramona	1	5%
	Implant Expert DSO SA	19	95%
Implant Expert Constructions SRL	Leahu Ramona	1	5%
	Implant Expert DSO SA	19	95%
Implant Expert Dental Lab SRL	Leahu Ramona	1	5%
	Implant Expert DSO SA	19	95%
Implant Expert Services SRL	Leahu Ramona	1	5%
	Implant Expert DSO SA	19	95%
Implant Expert Oradea SRL	Doctor Manadent SRL	200	20%
	Implant Expert DSO SA	800	80%
Implant Expert Iasi SRL	Morosan Ana Maria Georgiana	200	10%
	Implant Expert DSO SA	1,800	90%
Implant Expert DSO UK LTD	Implant Expert DSO SA		100%
Corident Pro SRL	Oprea Angelica	49	24.50%
	Oprea Bogdan	49	24.50%
	Implant DSO SA	102	51%
Implant Expert Pitesti SRL	Implant Expert SA	18	90%
	Raicu Dorina-Denisa	2	10%
Implant Expert Ploiesti SRL	Ionescu Lucian-Gheorghe	200	20%
	Implant Expert SA	800	80%

Nota 3. Cheltuieli cu materii prime, marfuri si alte consumabile

Descriere	31.12.2020	31.12.2019
Materiale auxiliare	(11,535,166)	(9,680,958)
Marfuri	(293,427)	(59,504)
Alte consumabile	(336,295)	(532,010)
Total	(12,164,888)	(10,272,472)

Nota 4. Costuri cu personalul

Descriere	31.12.2020	31.12.2019
Cheltuiri cu salariile	(15,135,759)	(11,632,234)
Cheltuieli cu colaboratorii	(141,271)	(120,772)
Cheltuieli cu contributiile	(360,214)	(276,469)
Total	(15,637,244)	(12,029,475)

Nota 5. Cheltuieli cu deprecierea si amortizarea

Descriere	31.12.2020	31.12.2019* Retratat
Amortizarea imobilizarilor corporale , necorporale si a dreptului de utilizare a a ctivelor	(6,150,755)	(3,546,584)
Total	(6,150,755)	(3,546,584)

Nota 6. Alte cheltuieli operationale

Descriere	31.12.2020	31.12.2019
Cheltuieli cu alte materiale	(2,655,679)	(1,964,532)
Utilitati	(387,095)	(265,813)
Cheltuiri cu intretinerea si reparatiile	(697,399)	(315,850)
Chirii	(541,918)	(284,168)
Asigurari	(101,833)	(62,424)
Cheltuieli de promovare	(2,703,913)	

Cheltuieli cu transportul	(137,043)	(119,207)
Cheltuieli cu deplasările și detasările	(248,306)	(331,969)
Cheltuieli postale	(181,599)	(135,600)
Cheltuieli cu serviciile prestate de terti	(15,619,322)	(11,016,682)
Alte taxe către bugetul de stat	(653,648)	(447,129)
Ajustări pentru creanțe	(0)	(145,067)
Cheltuieli cu scoatere din gestiune a activelor la valoare netă	(2,732,171)	1,660
Amenzi și penalități	(16,464)	(1,777)
Comisioane bancare	(463,785)	(425,709)
Cheltuieli diverse	(685,510)	(647,823)
Cheltuieli de protocol	(225,286)	(3,772,088)
Cheltuieli cu sponsorizări	(182,237)	(41,194)
Comision vamal	(0)	(418,300)
Total	(28,233,208)	(20,393,672)

Nota 7. Cheltuieli / Venituri financiare (net)

Descriere	31.12.2020	31.12.2019 *Retratat
Venituri din dobânzi	65,675	231
Cheltuieli cu dobânzile	(2,238,342)	(1,094,407)
Alte venituri financiare	261,269	30,563
Alte cheltuieli financiare	(831,505)	(199,922)
Reduceri primite	114,737	810,347
Cheltuieli financiare nete	(2,628,166)	(453,188)

Nota 8. Imobilizări corporale

Descriere	Imobilizări corporale	Amortizare	Valoarea netă contabilă
Cost			
La 31.12.2018	14,668,274	(1,641,407)	13,026,867
Creșteri	24,679,733	(2,225,385)	24,454,348
Reduceri			
La 31.12.2019	39,348,007	(3,866,792)	35,481,215
Creșteri	10,092,253	(4,589,608)	5,502,645
Reduceri	(2,688,125)	283,804	(2,404,321)
La 31.12.2020	46,752,135	(8,172,596)	38,579,539

La 31.12.2020, Grupul înregistrează amenajări și clădiri, în valoare brută de 19.891.044 lei. În această categorie de imobilizări sunt incluse investițiile și îmbunătățirile pe care Grupul le-a realizat pentru a moderniza spațiile în care își desfășoară activitatea.

Grupul prezinta la 31.12.2020 echipamente tehnologice in valoare bruta de 22.776.411 lei, acestea fiind in mare parte: compresoare, pompe aspiratie chirurgicala, unituri dentare si alte echipamente necesare desfasurarii activitatii.

Nota 9. Imobilizari necorporale

Descriere	Imobilizari necorporale	Amortizare	Valoarea neta contabila
Cost			
La 31.12.2018	90,537	(47,651)	42,886
Cresteri	368,896	(110,728)	258,168
Reduceri			
La 31.12.2019	459,433	(158,379)	301,054
Cresteri	1,107,737	(349,881)	757,856
Reduceri			
La 31.12.2020	1,567,170	(508,260)	1,058,910

La 31.12.2020, imobilizarile necorporale ale Grupului constau in mare parte in drepturi de utilizare Microsoft si licente CEREC. Acestea sunt amortizate pe un an sau trei ani, in functie de natura acestora.

Nota 10. Dreptul de utilizare al activelor

Descriere	Drept de utilizare al activelor	Amortizare	Valoarea neta contabila
La 31.12.2018	0	0	0
Cresteri	8,530,130	(1,208,812)	7,321,319
Reduceri	0	0	0
La 31.12.2019 *retrat	8,530,130	(1,208,812)	7,321,319
Cresteri	13,449,058	(1,792,872)	11,656,186
Reduceri			
La 31.12.2020	21,979,188	(3,001,683)	18,977,505

Nota 11. Stocuri

Descriere	31.12.2020	31.12.2019
Materii prime si materiale consumabile	5,296,726	3,829,957
Provizioane pentru deprecierea materiilor prime si materialelor consumabile	(83,322)	(65,544)
Marfuri	104,535	365,483
Avansuri platite pentru achizitia de stocuri	51,869	127,579
Total	5,369,808	4,257,475

Nota 12. Creante

Descriere	31.12.2020	31.12.2019
Creante comerciale	2,871,886	821,267
Creante actionari	550,000	(548)
Datorii in legatura cu personalul	(13,490)	(5,071)
Alte creante in legatura cu bugetul statului	123,306	316,674
Alte creante	581,434	407,208
Ajustari pentru deprecierea altor creante	(145,067)	(145,067)
Creante in legatura cu personalul	590,977	27,695
Total	4,559,046	1,422,158

Nota 13. Cheltuieli in avans

Descriere	31.12.2020	31.12.2019
Cheltuieli in avans	593,670	171,566
Total	593,670	171,566

Nota 14. Casa si conturi la banci

Descriere	31.12.2020	31.12.2019
Conturi la banci	12,924,044	10,080,957
Casa	126,044	253,853
Total	13,050,088	10,334,810

Nota 15. Imprumuturi pe termen lung

Banca	Destinatie credit	31.12.2020	31.12.2019
LIBRA	INVESTITII - ECHIPAMENT MEDICAL	256,930	276,536
LIBRA	CREDIT IPOTECAR - CHINDIEI	-	1,135,570
LEUMI	INVESTITII - ECHIPAMENT MEDICAL	-	81,810
CEC	INVESTITII - ECHIPAMENT MEDICAL	-	-
UNICREDIT	INVESTITII - ECHIPAMENT MEDICAL	143,864	165,014
LIBRA	CREDIT IPOTECAR-VICTORIEI	2,512,650	2,535,128
UNICREDIT	INVESTITII - INVESTITII	1,656,149	1,895,634
UNICREDIT	AMENAJARI	390,749	507,830
LIBRA	CREDIT OPERATIONAL	685,412	830,646
BCR	CREDIT OPERATIONAL		
BCR	BCR Investitii	4,869,400	5,227,359
GARANTI BANK	CREDIT IMM-URI	599,299	727,194
RAIFFEISEN	CREDIT OPERATIONAL	1,355,622	1,342,428
PATRIA BANK	Credit investitii	3,517,854	3,576,078
PATRIA BANK	Credit investitii Cluj	687,869	0
BCR	Credit Ipotecar	3,556,535	3,389,938
Total		20,232,333	21,691,165

In anul 2020, Grupul nu a contractat credite bancare noi.

Creditele sunt utilizate in mare parte pentru realizarea de investitii si amenajari la punctele de lucru ale Grupului.

Pentru Imprumuturile bancare in curs la data de 31.12.2020 exista urmatoarele garantii:

- Ipoteca imobiliara asupra imobilului teren si constructie situat in Municipiul Bucuresti, St. Louis Blank nr. 19B;
- Toate conturile deschise de societatea Implant Expert SRL la banca Unicredit;
- Ipoteca imobiliara asupra imobilului teren si constructie situat in Municipiul Bucuresti, str. Chindiei nr. 4, Sector 4;
- Toate conturile deschise de societatea Implant Expert SRL la banca Libra;
- Ipoteca mobiliara asupra echipamentelor de tip medical (Cranex 3D, Unit Dentar, Microscop, Compresor, pachet sterilizare, X-Mind DC si altele) in valoare bruta de 606,993 lei.
- Ipoteca imobiliara asupra imobilelor din Constanta, Str. Mihai Viteazu Nr. 73, Judetul Constanta

Nota 16. Datorii leasing pe termen lung

IASB a publicat IFRS 16 Leasing în ianuarie 2016, cu o dată de intrare în vigoare de la 1 ianuarie 2019. Noul standard solicită locatarilor să recunoască aproape toate leasingurile din bilanț, ceea ce va reflecta dreptul lor de a folosi un activ pentru o perioadă de timp și pasivul asociat pentru plăți.

Conform prevederilor IFRS 16, distincția dintre leasingul operațional și cel financiar este eliminată pentru locatori, precum și un nou activ de leasing (reprezentând dreptul de a utiliza elementul închiriat pentru termenul de închiriere) și pasivul de închiriere (reprezentând obligația de a plăti chirii) sunt recunoscute pentru toate leasingurile, cu excepția închirierilor pe termen scurt și a contractelor de închiriere a activelor cu valoare scăzută.

Grupul a procedat la evaluarea tuturor contractelor de leasing semnate cu terți și a stabilit că contractele de închiriere a anumitor puncte de lucru sunt supuse acestei modificări și,

prin urmare, a aplicat IFRS 16 și a recunoscut datoria de leasing și dreptul de utilizare a activelor.

În 2020, Societatea a reanalizat contractele existente în vigoare la 31.12.2019 din perspectiva aplicării IFRS 16, și în urma acestei analize a rezultat necesitatea retratării unor contracte care nu fuseseră inițial considerate pentru retratare, acest lucru rezultând în modificarea cifrelor comparative pentru pozițiile de Drepturi de utilizare a activelor, Datorii din Leasing și Cheltuieli cu amortizarea (și implicit rezultatul exercitiului) din aceste situații financiare.

Sumele plătite în termen de un an de la sfârșitul fiecărui exercițiu financiar prezentat au fost considerate închiriere pe termen scurt.

Grupul este expus potențialelor creșteri viitoare ale plăților de leasing variabile pe baza unui indice sau a unei rate, care nu sunt incluse în pasivul de leasing până când acestea intră în vigoare. Atunci când ajustările la plățile de leasing pe baza unui indice sau a unei rate intră în vigoare, datoria de închiriere este reevaluată și ajustată în funcție de dreptul de utilizare a activului.

Rata utilizată de Grup pentru indexarea plăților de leasing viitoare constă în media ratei de referință aferente creditelor contractate de către Grup pe perioada 01.01.2020-31.12.2020 publicată de Banca Națională a României.

Plățile de leasing sunt alocate între principal și costuri cu dobânda. Costul cu dobânda se percepe din profit sau pierdere pe perioada contractului de închiriere, astfel încât să se producă o rată periodică constantă a dobânzii la soldul rămas al datoriei pentru fiecare perioadă.

La 31.12.2020, datoriile de leasing pe termen lung se împart astfel (datoriile pe termen scurt fiind prezentate la Alte datorii pe termen scurt - vezi Nota 18 de mai jos):

Datorii leasing	31.12.2020	31.12.2019* Retratat
CTR 87991 IDEEA	21,067	64,249
CTR.90211/28.09.2017 IDEEA	0	34,421
CTR.92728/14.03.2018 IDEEA	11,222	18,531
CTR.92585/05.03.2018 IDEEA(TIMISOARA)	10,337	17,541
CTR.100749/25.06.2019 IDEEA	25,854	33,590
CTR.100750/25.06.2019 IDEEA	205,282	275,931
CTR. 108232/28.10.2020 IDEEA	34,886	0
Leasing aferent dreptului de utilizare a activelor	16,810,841	6,365,338
Total	17,119,489	6,809,601

În anul 2020 Grupul a achiziționat prin leasing un autoturism necesar desfășurării activității.

Nota 17. Datorii comerciale si alte datorii

Descriere	31.12.2020	31.12.2019
Datorii comerciale	9,556,546	4,707,539
Furnizori de imobilizari necorporale	84,273	1,267,423
Dividende de platit	147	147
Previziuni in legatura cu personalul	0	258,006
Datorii cu impozitul pe profit	33,695	-44,112
Alte datorii la bugetul de stat	692,595	551,200
Venituri in avans	0	89,946
Creditori diversi	241,077	112,457
Salarii de plata	406,797	242,526
TVA de plata	60,039	13,123
Total	11,075,169	7,198,255

Nota 18. Alte datorii pe termen scurt

La 31.12.2020, datoriile de leasing pe termen scurt, precum si alte datorii sunt detaliate astfel:

Datorii leasing	31.12.2020	31.12.2019* Retratat
CTR 87991/12.05.2017 IDEEA	44,392	43,571
CTR.90211/28.09.2017 IDEEA	0	17,615
CTR.92728/14.03.2018 IDEEA	7,658	7,517
CTR.92585/05.03.2018 IDEEA(TIMISOARA)	7,535	7,395
CTR.100749/25.06.2019 IDEEA	8,381	8,226
CTR.100750/25.06.2019 IDEEA	71,287	69,968
CTR. 108232/28.10.2020 IDEEA	8,155	-
Leasing - Drept de utilizare al activelor	2,608,395	1,934,692
Alte datorii	1,579,004	-
Total	4,334,807	2,088,984

Nota 19. Imprumuturi bancare pe termen scurt

Banca	Destinatie credit	31.12.2020	31.12.2019
LIBRA	INVESTITII - ECHIPAMENT MEDICAL	73,251	71,033
LIBRA	CREDIT IPOTECAR - CHINDIEI	-	28,769
LEUMI	INVESTITII - ECHIPAMENT MEDICAL	-	81,810
UNICREDIT	INVESTITII - ECHIPAMENT MEDICAL	78,471	76,160
LIBRA	CREDIT IPOTECAR-VICTORIEI	60,298	50,388
UNICREDIT	INVESTITII - INVESTITII	864,073	842,501
UNICREDIT	AMENAJARI	390,738	380,857
LIBRA	CREDIT OPERATIONAL	557,925	546,474
BCR	Linie de credit	9,765	656,742
BCR	BCR Investitii	1,826,025	1,792,239
GARANTI BANK	CREDIT IMM-URI	495,236	488,985
RAIFFEISEN	CREDIT OPERATIONAL	162,719	162,719
PATRIA BANK	Credit investitii	373,478	357,471
PATRIA BANK	Credit investitii Cluj	1,566	-
BCR	Credit Ipotecar	1,051,232	765,632
Total		5,944,777	6,301,778

Nota 20. Evenimente ulterioare

Evenimentele ulterioare datei bilanțului sunt acele evenimente favorabile sau nefavorabile care au loc între data bilanțului și data la care situațiile financiare anuale sunt autorizate pentru emitere.

Inregistrările contabile ale Grupului pentru perioada ulterioară exercitiului financiar încheiat la 31 decembrie 2020 și până la data întocmirii acestor situații financiare nu includ înregistrări semnificative referitoare la tranzacții care ar fi trebuit incluse în aceste situații financiare pentru perioadele anterioare.

Nu au existat evenimente ulterioare datei bilanțului contabil, care necesită ajustări sau prezentarea lor în situațiile financiare consolidate pentru anul care s-a încheiat la 31 decembrie 2020.

Nota 21. Continuitatea activității

Prezentele situații financiare au fost întocmite în baza principiului continuității activității, care presupune faptul că Grupul își va continua activitatea și în viitorul previzibil. Pentru a evalua aplicabilitatea acestei prezumții, conducerea analizează previziunile referitoare la intrările viitoare de numerar.

Pe baza acestor analize, conducerea consideră că Grupul va putea să-și continue activitatea în viitorul previzibil și prin urmare aplicarea principiului continuității activității în întocmirea situațiilor financiare consolidate este justificată.

La nivel global, în anul 2020, a izbucnit o epidemie cu un virus (COVID19) cu răspândire rapidă și cu potențiale efecte severe asupra persoanelor infectate. Extinderea virusului a început

prin a afecta populatia si economia Chinei in ianuarie 2020, iar in februarie si martie a devenit semnificativa si in alte parti ale lumii, inclusiv Europa. In urma acestor evolutii, Organizatia Mondiala a Sanatatii a declarat existenta unei "pandemii" in data de 11.03.2020. In acest context, numeroase state, inclusiv Romania, au luat masuri pentru limitarea raspândirii virusului și îmbolnăvirii populației (de ex. anulare evenimente publice, inchidere granite, restrangere / inchidere anumite activitati, recomandare izolare sau reducere interactiuni sociale etc.), masuri cu potential impact semnificativ asupra anumitor sectoare de activitate. Toate aceste masuri au afectat economia locala si globala, si se asteapta sa aiba in continuare ca efect o incetinire a economiei globale.

Masurile adoptate de catre conducerea Grupului pe parcursul anului 2020 au inclus în special:

- Incadrarea a 90% din personal in somaj ethnic, pe toata perioada starii de urgenta ce a decurs intre 16 martie si 15 mai 2020;
- Suspendarea de la plata ratelor aferente imprumuturilor pentru o perioada de 6 pana la 9 luni;
- Returnarea materialelor medicale care nu se mai folosesc;
- Programarea pacientilor la intervale orare astfel incat in sala de asteptare sa se respecte masurile de distantare, iar dupa fiecare pacient sa se asigure dezinfectia, aerisirea si pregatirea cabinetului pentru urmatorul pacient;
- Anuntarea pacientilor sa nu vina insositi, cu anumite exceptii, si sa se prezinte la cabinet cu 5 minute inaintea programarii pentru masurarea temperaturii;
- informarea pacienților cu privire la noile reguli privind procedurile adoptate la nivelul cabinetului, prin telefon sau e-mail;
- Asigurarea produselor dezinfectante la fiecare loc de munca (cabinet, sali de asteptare, birouri) ;
- Utilizarea echipamentelor suplimentare pentru pacienti: protective pentru incaltaminte (botosi), pentru par (boneta) si, dupa caz, halat de unica folosinta;
- Igienizarea generala periodica in fiecare locatie.

Pe parcursul anului 2020, activitatea de exploatare a Grupului a fost afectata, asa cum se poate observa si din situatiile financiare intocmite la 31.12.2020, fara insa ca impactul sa fie atat de semnificativ incat sa puna la indoiala aplicabilitatea principiului continuitatii activitatii. Conducerea consideră că Grupul va putea să-și continue activitatea în viitorul previzibil și - prin urmare - aplicarea principiului continuității activității în întocmirea situațiilor financiare este justificată.

Nota 22. Corectie Situatii Financiare Consolidate 2019

In timpul anului 2020, Grupul a identificat anumite contracte de chirie care conform IFRS 16 ar fi trebuit capitalizate la 31.12.2019. Astfel, Dreptul de utilizare al activelor, precum si Datoriile din leasing financiar de la 31.12.2019 au fost retratate in situatiile financiare atasate. Corectia a fost efectuata prin retratatarea fiecarui element ce afecta situatiile financiare la 31.12.2019.

Urmatorul tabel sumarizeaza impactul asupra situatiilor financiare consolidate:

A) Situatii Financiare Consolidate la 31 Decembrie 2019

	Raportat la 31.12.2019	Ajustari	* Retratat la 31.12.2019
Active non-curente			
Imobilizari corporale	35,481,215		35,481,215
Imobilizari necorporale	301,054		301,054
Fond comercial	-		-
Drept de utilizare a activelor	4,322,801	2,998,518	7,321,319
Alte imobilizari financiare	41,189		41,189
Total active non-curente	40,146,259	2,998,518	43,144,777
Stocuri	4,257,475		4,257,475
Creante	1,422,158		1,422,158
Cheltuieli in avans	171,566		171,566
Casa si conturi la banci	10,334,810		10,334,810
Total active curente	16,186,009	-	16,186,009
TOTAL ACTIVE	56,332,268	2,998,518	59,330,786
Capital si rezerve			
Capital subscris	1,570		1,570
Rezerve	138,610		138,610
Rezultat reportat	1,917,437		1,917,437
Rezultatul exercitiului	2,774,036	(175,028)	2,599,008
Total capital si rezerve	4,831,653	(175,028)	4,656,624
Interese minoritare	583,821		583,821
Datorii necurente			
Imprumuturi bancare	21,691,165		21,691,165
Imprumuturi din obligatiuni	10,000,000		10,000,000
Datorii leasing	4,230,742	2,578,859	6,809,601
Total datorii necurente	35,921,907	2,578,859	38,500,766
Datorii curente			
Datorii comerciale	7,198,255		7,198,255
Datorii de leasing	1,494,297	594,687	2,088,984
Imprumuturi pe termen scurt	6,301,779		6,301,779
Alte datorii	557		557
Total datorii curente	14,994,888	594,687	15,589,575
Total CAPITALURI PROPRII SI DATORII	56,332,269	2,998,518	59,330,787

B) Contul de Profit si Pierdere Consolidat la 31.12.2019

	Raportat la 31.12.2019	Ajustari	Retratat la 31.12.2019
Venituri	50,070,228	-	50,070,228
Alte venituri din exploatare	139,036	-	139,036
Venituri aferente costului productiei in curs de executie	-	-	-
Venituri din productia de imobilizari	-	-	-
Cheltuieli cu materiile prime, marfurile	(10,272,472)	-	(10,272,472)
Cheltuielile cu personalul	(12,029,475)	-	(12,029,475)
Cheltuieli cu deprecierea si amortizarea	(3,023,277)	(523,307)	(3,546,584)
Alte cheltuieli de exploatare	(20,784,135)	390,463	(20,393,672)
Rezultat din exploatare	4,099,905	(132,844)	3,967,061
Cheltuieli financiare	(411,003)	(42,185)	(453,188)
Venituri din imobilizari financiare			
Rezultat inainte de impozitare	3,688,901	(175,028)	3,513,873
Cheltuiala cu impozitul pe profit/venit	(564,774)	-	(564,774)
Rezultat dupa impozitare	3,124,127	(175,028)	2,949,099
Interese minoritare	(211,831)	-	(211,831)
	-	-	-
Rezultat net al perioadei	2,912,296	(175,028)	2,737,268
Alocarea la rezerve legale	(138,260)	-	(138,260)
Rezultatul curent	2,774,036	-	2,599,008

Raportul auditorului independent

Către acționarii societății IMPLANT EXPERT DSO SA

Opinie cu rezerve

1. Am auditat situațiile financiare consolidate anexate întocmite în scop special de **Implant Expert DSO SA ("Societatea-mamă")**, pentru grupul format din Societatea-mamă și filialele sale: Implant Expert SA, Corident Pro SRL, Implant Expert Comert SRL, Implant Expert Constructions SRL, Implant Expert Dental Lab SRL, Implant Expert Iasi SRL, Implant Expert Oradea SRL, Implant Expert Pitesti SRL, Implant Expert Services SRL, Implant Expert Ploiesti SRL și Implant Expert DSO UK LTD (denumite împreună "Grupul"), care cuprind situația poziției financiare la data de 31.12.2020, situația rezultatului global, situația modificărilor capitalurilor proprii și situația fluxurilor de trezorerie aferente exercițiului încheiat la această dată, și notele explicative la situațiile financiare consolidate, inclusiv un sumar al politicilor contabile semnificative. Situațiile financiare consolidate menționate se referă la:

- Activ net / Total capitaluri: 14.487.438 lei,
- Rezultatul net al exercițiului financiar: 2.647.475 lei, profit

2. In opinia noastră, cu excepția potențialelor efecte ale ajustărilor care ar fi putut fi considerate necesare în cazul în care am fi putut să ne asigurăm asupra aspectelor descrise în paragraful 3 de mai jos, situațiile financiare consolidate anexate prezintă fidel, sub toate aspectele semnificative, poziția financiară consolidată a Grupului la data de 31.12.2020, și performanța sa financiară consolidată și fluxurile sale de trezorerie consolidate aferente exercițiului încheiat la aceeași dată, în conformitate cu politicile contabile descrise în Nota 1 la situațiile financiare consolidate.

Baza opiniei cu rezerve

Impactul posibil al soldurilor de deschidere

3. La 31.12.2019, datorită neparticipării la inventarierea stocurilor, auditorul precedent nu a putut determina dacă ar fi fost necesare ajustări ale stocurilor la acea dată. Ținând cont de aceste limitări exprimate de auditorul precedent, nu am putut estima potențialul impact al eventualelor ajustări necesare la 31.12.2019 asupra valorii stocurilor prezentate ca cifre comparative în situațiile financiare consolidate alăturate și asupra potențialului impact asupra rezultatului aferent exercițiului financiar încheiat la 31.12.2020.

- Am efectuat auditul nostru în conformitate cu Standardele Internaționale de Audit (ISA). Responsabilitățile noastre în baza acestor standarde sunt descrise detaliat în secțiunea „Responsabilitatea auditorului în legătură cu auditul situațiilor financiare” din raportul nostru. Suntem independenți față de Grup, conform prevederilor Codului Etic al Profesioniștilor Contabili emis de Consiliul pentru Standarde Internaționale de Etică pentru Contabili (Codul IESBA) și conform celorlalte cerințe etice care sunt relevante pentru auditul situațiilor financiare în România, și am îndeplinit și celelalte cerințe de etică prevăzute în Codul IESBA. Credem că probele de audit pe care le-am obținut sunt suficiente și adecvate pentru a furniza o bază pentru opinia noastră.

Alte aspecte

- Situațiile financiare consolidate întocmite pentru exercițiul financiar încheiat la 31.12.2019 în conformitate cu politicile contabile descrise în Nota 1 au fost auditate de către un alt auditor, al cărui raport de audit din data de 29.05.2020 conține următorul paragraf cu privire la exprimarea unei opinii cu rezerve:

”În opinia noastră, cu excepția posibilelor efecte ale aspectelor descrise în secțiunea „Baza pentru opinia cu rezerve” din raportul nostru, situațiile financiare anexate prezintă fidel, sub toate aspectele semnificative poziția financiară a Grupului la data de 31 decembrie 2019, performanța sa financiară și fluxurile sale de trezorerie aferente exercițiilor încheiate la 31 Decembrie 2019, în conformitate cu politicile contabile descrise în Nota 1.

Baza pentru opinia cu rezerve

Deoarece am fost desemnați auditori ai Grupului în luna Aprilie 2020, nu am putut participa la inventarierea stocurilor aferentă exercițiului financiar încheiat la 31 decembrie 2019 și nu am putut obține probe de audit satisfăcătoare cu privire la cantitățile de stocuri la 31 decembrie 2019 prin efectuarea de proceduri alternative de audit.”

Bazele întocmirii și restricționarea utilizării

- Fără a exprima alte rezerve, atragem atenția asupra Notei 1 la situațiile financiare consolidate anexate, care descrie baza de întocmire a situațiilor financiare consolidate în scop special. Situațiile financiare consolidate au fost întocmite de către conducerea Grupului pentru informarea acționarilor Societății-mamă. În consecință, este posibil ca situațiile financiare consolidate să nu fie adecvate în alt scop.

Responsabilitatea conducerii pentru situațiile financiare consolidate

- Conducerea Grupului este responsabilă pentru întocmirea și prezentarea fidelă a acestor situații financiare în conformitate cu politicile contabile detaliate în Nota 1 și pentru acel control intern pe care conducerea îl consideră necesar pentru a permite întocmirea de situații financiare lipsite de denaturări semnificative, cauzate fie de fraudă, fie de eroare.

8. În procesul de întocmire a situațiilor financiare, Conducerea este de asemenea responsabilă pentru aprecierea capacității Grupului de a-și continua activitatea, prezentând în notele explicative la situațiile financiare consolidate, dacă este cazul, aspectele referitoare la continuitatea activității, și pentru utilizarea în contabilitate a principiului continuității activității, cu excepția cazului în care conducerea fie intenționează să lichideze Grupul sau să înceteze activitatea acesteia, fie nu are nicio altă alternativă realistă în afara acestor operațiuni.

Responsabilitatea auditorului în legătură cu auditul situațiilor financiare consolidate

9. Obiectivele noastre constau în obținerea unei asigurări rezonabile privind măsura în care situațiile financiare consolidate, în ansamblu, sunt lipsite de denaturări semnificative, cauzate fie de fraudă, fie de eroare, precum și în emiterea unui raport al auditorului care include opinia noastră. Asigurarea rezonabilă reprezintă un nivel ridicat de asigurare, dar nu este o garanție a faptului că un audit desfășurat în conformitate cu Standardele Internaționale de Audit va detecta întotdeauna o denaturare semnificativă, dacă aceasta există. Denaturările pot fi cauzate fie de fraudă, fie de eroare, și sunt considerate semnificative dacă se poate preconiza, în mod rezonabil, că acestea, individual sau cumulativ, vor influența deciziile economice ale utilizatorilor, luate pe baza acestor situații financiare.
10. Ca parte a unui audit în conformitate cu Standardele Internaționale de Audit, exercităm raționamentul profesional și ne menținem scepticismul profesional pe parcursul auditului. De asemenea:
 - Identificăm și evaluăm riscurile de denaturare semnificativă a situațiilor financiare, cauzată fie de fraudă, fie de eroare, proiectăm și executăm proceduri de audit ca răspuns la respectivele riscuri și obținem probe de audit suficiente și adecvate pentru a furniza o bază pentru opinia noastră. Riscul de nedetectare a unei denaturări semnificative cauzate de fraudă este mai ridicat decât cel de nedetectare a unei denaturări semnificative cauzate de eroare, deoarece fraudă poate presupune înțelegeri secrete, fals, omisiuni intenționate, declarații false și evitarea controlului intern.
 - Înțelegem controlul intern relevant pentru audit, în vederea proiectării de proceduri de audit adecvate circumstanțelor, dar fără a avea scopul de a exprima o opinie asupra eficacității controlului intern al Grupului.
 - Evaluăm gradul de adecvare a politicilor contabile utilizate și caracterul rezonabil al estimărilor contabile și al prezentărilor aferente de informații efectuate de către conducere.
 - Formulăm o concluzie cu privire la gradul de adecvare a utilizării de către conducere a principiului continuității activității în contabilitatea Grupului și determinăm, pe baza probelor de audit obținute, dacă există o incertitudine semnificativă cu privire la evenimente sau condiții care ar putea genera îndoieli semnificative privind capacitatea Grupului de a-și continua activitatea. În cazul în care concluzionăm că există o incertitudine semnificativă, trebuie să atragem atenția în raportul auditorului asupra prezentărilor aferente din situațiile financiare consolidate sau, în cazul în care aceste prezentări sunt neadecvate, să ne

modificăm opinia. Concluziile noastre se bazează pe probele de audit obținute până la data raportului auditorului. Cu toate acestea, evenimente sau condiții ulterioare raportului de audit pot determina Grupul să nu își mai desfășoare activitatea în baza principiului continuității activității.

- Evaluăm prezentarea, structura și conținutul general al situațiilor financiare consolidate, inclusiv al prezentărilor de informații, și măsura în care situațiile financiare consolidate reflectă tranzacțiile și evenimentele importante într-o manieră care asigură prezentarea fidelă.

București, 29.04.2021



Vasile Andrian

Auditor înregistrat în Registrul public electronic cu nr. 1554 / 2004

În numele: Mazars Romania SRL

Societate de audit înregistrată în Registrul public electronic cu nr. 699 / 2007

Str. Ing. George Constantinescu nr. 4B, etaj 5
Globalworth Campus, Clădirea B
București, România

Tel: +031 229 2600

www.mazars.ro

**Autoritatea Pentru Supravegherea Publică a
Activității de Audit Statutar (ASPAAS)**

Auditor financiar: Vasile Andrian

Registru Public Electronic: 1554

**Autoritatea Pentru Supravegherea Publică a
Activității de Audit Statutar (ASPAAS)**

Auditor financiar: Mazars România S.R.L.

Registru Public Electronic: 699

Declaratia persoanelor responsabile din cadrul Implant Expert DSO

Dupa cunostintele noastre, Situatiile Financiare Consolidate intocmite cu Scop Special la 31 decembrie 2020, care au fost intocmite in conformitate cu standardele financiare internationale de raportare , ofera o imagine corecta si conforma cu realitatea activelor, obligatiilor, pozitiei financiare si contului de profit si pierdere iar Raportul Administratorului aferent anului 2020 ofera o imagine corecta si conforma cu realitatea principalelor evenimente care au avut loc in decursul anului financiar 2020 si a impactului acestora asupra situatiilor financiare.

Adrian Ionut Leahu

Director General



Dorina Tudor

Director Financiar

